盛京時報
晩刊
五月五日發行
盛京時報社

松岡談外交政策
用至誠感化美國何必往訪
國際信義常在懷抱

【京都四日電】松岡外相、爲奉告歸國、三日夜西下、四日參拜伊勢神宮、橿原神宮、桃山御陵、是日下午、入京都旅館、對記者關於現下之國際情勢及其對策、有所陳述、就中、尤其關於日蘇中立條約之效果、洩露一言曰、『最初原以爲一舉三得、孰知竟一舉五得乎？』但關於五得者何、却力避其體的說明、以有含蓄之言辭、暗示今後松外相新階段之方途、（圖即松岡外相）

一、泰越國境問題 泰越國境紛爭、在日本調停下三月十一日、三國代表、署名告畢、基於調停條項、於法泰兩國代表間、調整新國境條約案文中、大抵最近即可正式簽訂、外相歸京後、五日即延請泰越兩國全權、作努力之結束工作、

一、日越經濟調整問題 半年或一年左右告竣、稱偉大舉措、而預想所過去四十年來之懸案、迅速妥結、殊可喜觀諸十二月三十日第一回公式會談開始以來、一月二十日、關於越南米輸入協定、已見諸臨時簽字、此乃法國全權對於東亞共榮圈確立頗具熱意、由大局所見地從事交涉之所賜也、

一、日本荷印通商交涉 芳澤特派使節之盡瘁努力、已漸見好轉之徵、

一、日蘇懸案問題 通商條約、漁業基本條約、國境確定問題、等諸懸案、由於日蘇中立條約締結、在調整兩國國交上、奠定基礎、一瀉千里、近於解決、

一、中國事變處理問題 因關於今後外交作戰、故絕對閉口不言、但問題確屬困難、吾人惟以責任邁進云爾、對美問題最近關於余訪問美國之說、盛囂塵上、而在現下情勢下、殊無必要何以言之、余相信、精解美國之現下事情、羅大總統、哈爾國務長官毋寧爲明瞭日本實情、前來日本一行之爲佳、要之、余之對美方策、始終爲和平政策、但吾人之誠意不之能達、亦非得已、唯以至誠而不動者、未之有也』、爲余座右之銘、基此以行之耳、

一、松岡外交之審議 余在日前、因傷風而略事休養、然余無時不考慮未來之外交也、余之外交政策、如表現於泰越問題、日法經濟調整問題、日荷印交涉等南方施策、常置重於日本國際信義、以弱小民族爲對象時、絕不取無理高壓之態度、此在第三國側、諒亦公認、吾人固不能徒博一時國民的勝算、必矚目遠大而後可、南方政策一般的言之、亦自有順序、從而過去如執棄甘之南方問題解決、固不僅有待天佑神助、抑亦須基於國際信義、推進外交也顧外交國策之推進、須先樹作戰計畫作戰一決、惟待斷然實行之一手矣、如李賓特羅甫德國外長、無參謀、僅使使節秘書、實屬簡單要之、外交之基礎、在此則策略決不能成、此點與在實戰上不能反映司令官人格相同、外交亦須反映責任者之人格焉、

以和平政策之點、與前此議會上所答辯者、並無何等變更、此更爲暗示美國對此誠意亦宜以誠意應之、至對於美國言論界一部之外相訪美待望論、若答以於現下之情勢下、不認爲必要則恐彼等失望、乃大胆率直對羅斯福大總統哈爾國務長官等、希望來訪日本、而此實現之可能性、屬於另一問題、此或引起美國朝野之贊否種種反響

一、久爲懸案之泰、安南國境調停條約問題日安經濟交涉、近亦於成功中見其妥決故日荷交涉、亦必不呈悲觀狀態、不待言而自明、故關於大東亞共榮圈確保、使日本國民加强希望與責任觀念、更關於日蘇中立條約、不但對通商條約、漁業基本條約、國境確定問題等懸案告一瀉千里之解決、復有一舉兩得之政治的意義、亦基於外相自身之確信而披瀝者、頗值注目、

一、至於即席轉換觀之各省機構改革問題亦預定自六日均着手今日外相更擬新着手機構改革、待完成之人的配備機構整備後基於擧自歐洲之最新外交作戰、而展開之果斷外交頗堪注目相待、

謀日華國交有新展開
本多大使歸國商要務

【南京四日電】本多駐華大使抵任以來、與國民政府以及現地機關官民各方面緊密接觸、遂行現地情勢之把握檢討、近已得大體洞觀、且對於日華條約之實踐並現地各機關對此之意向、已完全一致、故爲協議當面之事務、近將歸國、此旨乃由大使館發表者、該大使於歸朝之先、五日訪問汪主席、六日與汪主席以及立法院長陳公博行政院副院長周佛海氏等國府首腦及外畑總司令官板垣總參謀長金澤海軍武官等陸海軍首腦與要談、共同午餐、重行懇談、而該大使此次之歸朝、對於兩國關係之新展開將有莫大之貢獻、頗爲各方面所期待、

破敵奪珩瑯山
蕪湖東南作戰進展

【南京五日電】日本赤鹿、齊藤、倉橋、瀨戶口、松木、平、西妙寺、村田、伊藤、丸尾等諸部隊、三日自〇〇方面、突如開始行動、進擊蕪湖東南四十五公里宣城、同南方四十公里南陵四周蠢動之第百八、第百四十七、兩師敵軍、四日拂曉、猛攻敵軍左翼據點宣城西方二十公里珩瑯山堅壘之敵、堂堂與蒲頸光麾下之共產軍遂擊潰之、上午十時、松木平兩部隊、已在該山山巔高懸日章旗矣、更復繼續前進、西妙寺對田兩部隊與此互相呼應攻略寒亭鎭（南陵東方二十公里）、敵受大打擊、向南方敗走、宣城附近之敵、已無意抵抗、擬脫出日軍包圍圈云、

國共在陝衝突
戰區漸將擴大

【南京四日電】自重慶側過去在西安舉行對共產軍軍事會議以來、盛傳西北之國共兩軍、有衝突之危機、稍見重慶來電稱、陝西西北部駐屯之重慶軍、四月末於長武淳化一帶、與蒲頸光麾下之共產軍邊區守備隊惹起猛烈之衝突今猶繼續交戰中、國共兩軍之交戰地區、現在雖僅在涇水、渭水之沿岸、然有漸次向邊區周圍擴大之傾向、據消息通方面稱、該新四軍現在似於揚子江北岸對重慶軍、頻頻示挑戰行動、與此事實同時、延安側愈示突破重慶軍對共產軍封鎖線之態勢云、

香港實施管理
米穀輸出入

【香港四日電】香港政廳、於二日正式以聲明發表、定自六月一日管理一切米穀之輸入、聞此乃本諸米穀騰貴與將來供給之不安、及輸送船舶之逼迫、始爲到應米價騰漲之對策、一致、至於米穀輸出入管理事宜、似有由香港政廳與目下上海實施米價統制之上海公共租界工部局、在密接連繫之下、以實施云、

羅特使飛往蘭貢

【上海四日電】據重慶來電稱、於重慶滯在中之詹姆士羅斯福特使、三日晨由滇路飛往蘭貢矣、擬經由蘭貢於數日內赴開羅云、

外相渡美流言橫飛
全由美報所造

【東京四日電】關於最近內外盛傳之松岡外相渡美說、其來由大概出於美報、頗堪明瞭、蓋松岡外相之其次着手者、當然爲處理中國事變與此相關聯之日美關係調整等、故外相渡美說、以相當之確實程度而盛傳、然非無因者、然綜合諸般之材料觀、尙未出風傳之域、由於外相曾經突如決行訪歐、固然於今後之國際情勢必要時、斷不能不巧捉時機以訪美、惟問題在於外相之所謂『外交作戰不能事前闡明』、故事先不容輕易臆測、爲外相渡美說起源者之美報之代表的論調、係出自斯克里普斯哈瓦特系之華盛頓日報該報曾於上月二十九日揭載『何故松岡外相不來美國乎』之論說、此乃以爲日美關係已比較樂觀、而歡迎外相之渡美、復散見有『松岡外相來美國可親國防充實之實情』之論調、總而言之由於日蘇中立條約之電擊的成立、而受衝動之美國、觀他方德蘇樞軸於歐洲之優勢、發現之日本之協調點、爲無後顧之憂、而探詢日本內意、然日本帝國決不在顧右盼、只管推進大東亞共榮圈確立、中國事變處理並南方施策、而於此範圍內之努力打開對美關係、由於從來政府幾度言明者亦可明確云、

包圍英登陸軍
阿剌伯人勢將群起
美士動態堪注目

【紐約四日電】英國伊拉克兩軍在伊拉克國內之衝突、迄三日次第擴大於伊拉克之全土同時其他阿剌伯、維也納諸國之動向、亦漸次緊張蓋包含近東中東之大擾亂勃發形勢、次第濃厚而來、爾後集當地之情報如左

一、英軍敢行爆炸白格得近郊之兵營、又對西部伊拉克之盧得巴要塞以機械化部隊加以攻擊、然伊拉克軍已將巴索拉附近上陸之英軍完全包圍云、

一、白格得市內、仍然平靜、英大使館尙留於此、惟反英運動漸次熾烈、故當局頻頻逮捕不穩之英人

一、由於德國之援助伊拉克、於德空軍向敍利加飛行中之報道、以外其他一切不明、

一、蓋拉尼首相三日對全阿剌伯人三請參加反英戰線、而阿剌伯諸國之動向、已漸次緊張、蓋聞有學生之反英示威運動、謂巴勒斯坦亦有阿剌伯之騷擾事件、其他伊蘭、阿富汗諸國之形勢亦頗不穩云云、復有特蘭斯約丹、與伊拉克之國境、有阿剌伯軍隊集結之情報

一、土耳其之態度、雖尙未判明、然薩拉得克外長之三日當伊拉克伊蘭阿富汗三國外交代表會見、頗值注目

一、又美國與英國一同於伊拉克有煤油利權、故其態度亦頗注目、而美陸軍、已於三日急遽由巴爾幹方面向白格達德黎蘭兩地派遣武官云、

最後通牒未見答覆
伊軍正式開戰
對英艦隊已斷絕煤油供給

【柏林五日電】英國伊拉克兩軍在伊拉克之衝突、其後愈益擴大、而四日巴克達特放送云、英軍於伊拉克政府對英最後通牒期限、業於二日正午告滿終未答復、是以伊拉克軍對於英軍、將明始本格的戰鬪、兩軍之戰鬪、刻下以哈巴尼亞附近爲中心、堂堂展開、一方、伊拉克軍三日確保重要之英斯爾油田地方一帶、同時、由格魯克至海法之煤油、已斷絕對英艦隊之供給、頗予該方面英軍作戰行動以重大影響、殊值注目、

空襲哈巴尼亞
英機十二架被擊墜

【昂哥拉三日電】伊拉克當局二日晚、發表戰況如左、

一、伊拉克空軍、二日午前攻擊哈巴尼亞之英空軍基地及附近砲兵陣地、破壞地上之英軍飛機十四架、並擊落十二架、

一、英軍企圖進擊於巴斯剛、被伊拉克軍、將其擊退、獲得俘虜若干、

但敵三日晨對哈巴尼亞基地復加以砲擊與空炸、

被破壞甚多
英情報省確認

【倫敦三日電】英情報省三日確認於伊拉克之英飛行機損失、其發表如下

對於哈巴尼亞英空軍基地之伊拉克軍之攻擊刻尙繼續、英軍用機多數已被破壞、並英軍部隊出若干之死傷者、英空軍、轟炸伊拉克砲兵陣地、已使其一部沈默

英佔領巴斯拉
飛行場發電所

【倫敦四日電】英陸軍部發表、英軍佔領巴斯拉飛行場、發電所等、三日拂曉、伊拉克軍砲擊哈巴尼亞飛行場附近、英軍兵舍雖甚危險、但水陸兩飛行場、現在均能使用、

法副首相秘與德談判
提携案將妥協

【維西三日電】達爾蘭副首相、三日秘赴巴黎、與阿貝茲德國大使會談、德法協力問題、似將因此重大展開、據謂對巴黎各報、已指令豫定發表重大新聞云、蓋此次之達爾蘭、安貝茲會談結果、可得拉法爾罷免以來最大之成果、從來關於對德協力、頗現躊躇之維西當局、前此之所以屈服、似由於英軍之於巴爾幹、利比亞之敗北及今日之放棄伊拉克、故法官宦側推測、對德協力、雖不能擴大至由於經濟的、政治的分野所決定之軍事問題、然若德國示以

一、緩和佔領地與非佔領地之連絡、

一、將法軍捕虜釋放以相當數、

一、輕減佔領地之法側戰費負担額等讓步、則法蘭西對歐洲新秩序建設、將持不吝之態度、而於此次會談若關於相當程度之協力、規定成立、概法國側之此種條件、頗能被容納云、

交涉又逢暗礁？
達爾蘭突遄返維西

【維西四日電】近日德問題交涉經過、非樂觀兩論、眞相如何、雖能預測、義赴巴黎與德側維西交涉中之達爾蘭副首相、四日突然歸還維西、據非公式方面觀測、交涉似又逢暗礁矣、

南非首相聲明
決救援英軍

【開布頓三日電】施瑪次南非聯邦首相、於三日對於救援利比亞之英國部隊如次、

南非政府應英本國之要請、決定於阿比西尼亞攻略軍任務完畢之後、而救援派遣於里巴爾陷於苦境友軍、以是、空軍一部向已行出發開往利比亞矣、

德意襲得布爾克

【開羅三日電】稱三日英軍司令部發表、德意機械化部隊、二日以戰車多數、猛襲得布爾克、與英軍之間展開激戰云、

將試最新機謀？
對縱橫談反響堪重視

【東京五日電】歸朝奉告參拜已畢之松岡外相、於京都試行之外交縱橫談、於闡明帝國外交之眞義同時、並關於當面之諸懸案見況與將來之洞觀、亦作簡明直截談說、此比歸朝後屢次發表之外相談話、富有顯然之具體的內容、此點頗值注目、故預想其對外的反響亦爲甚大、尤其對美國朝野將實質的捲起種種波瀾、

一、帝國外交力言始終以至誠一貫、必須置重於國際信義之向上、排除基於功利打算之外交與民族强壓政策、如此明示日本帝國外交之方針、必惹人對帝國南進政策重大關心而對諸民族喚起莫大之共感、

一、關於對美問題、亦以此誠意對之、而始終臨

“以百彈報英一彈”
希總統在國會怒吼

【柏林四日電】德國國會、四日下午六時、於戈林議長主席之下、在柯羅爾歐裴拉開會、希特勒總統於議員及黨政府首腦部前、亘一小時十分、發表大演說、報告巴爾幹及南斯拉夫兩戰線戰果、並披瀝將來之決意、總統在該演說中申述決意謂、過去數個月英國買齊爾首相屢次致抗到底之決意、吾人在必要時、亦須抱有決意、英投我一炸彈、我將酬之以百彈、尤有進者關於美國對英援助、雖彼立於民主主義煽動者立場、但在德國、固未對美加以何等危害、竟妄用武力及資本力或物資、威脅德國、吾人爲完遂歐洲新秩序建設計、不惜毅然排除之、現在德國警告彼等、須知德國武力擅强、決不復蹈於一九一八年之敗轍也、（圖即希總統）

德發表招開國會

【柏林四日電】德國政府發表、戈林國會議長、四日下午六時、招集國會、

德機狂襲英本土

【柏林四日電】德意志空軍司令部四日發表、

△空襲英國本土 德國數百架炸擊機大編隊、三日夜、亘數小時空襲利物浦港、敵方乾船塢、穀類、羊毛等倉庫及其他重要軍事設施、均受巨大損害、由遠距離即可看到地下火焰衝天、其他一隊、炸擊中部英格蘭東西兩海岸港灣設施、及南部英格蘭軍需工廠地帶與空軍基地、

△北非戰線 德意兩軍部隊、猛攻堡、鹵獲戰車十六輛、砲數尊、更德意空軍、空襲德堡要塞與敵損害極巨、

英空軍部發表

【倫敦四日電】英國空軍部四日發表云、德國空軍、三日夜、作第三度連續炸擊、豫測瑪西地方、受災甚巨、三日夜、英國本土各地、全部爲敵軍空襲之目標、而以英格蘭東北地方、尤爲猛烈、

北非方面德國、某空軍根據地

晚刊一大張

痰喘咳嗽 一服除根

本藥治無論如何難症之痰喘咳嗽、亦必使其除根、誠名藥也、原料係以高貴藥材所配製、基於學理、以東西兩洋醫術之最高技術、而精製綜合之藥也。故不特苦於長年慢性痰喘咳嗽等病者、服之自奏神效、即急性之目下患病中者、祈購買服用一服、立刻便可除根、使咽喉轉佳、其樂陶陶、而本藥治療時、決無變成肺炎、肋膜炎、肺結核等惡症之虞、是以博得佳譽。

注冊商標
龍角散

龍角散既爲純優良藥質之配劑故雖少量亦奏効果且香味尤非常爽快故雖病人幼童嫌藥之人亦極樂服用也

患左列病狀者、即祈服用之

龍角散適應病症
（痰咳）凡頑痰不化咳逆不止之人
（痰喘）凡痰咳塞喉呼吸困難之人
（頻咳）凡咳嗽頻發不能安眠之人
（流感）凡因流行感冒患咳症之人
（肺癆）凡肺患癆症咳嗽無力之人
（帶血）凡痰有臭氣時帶血癥之人
（失音）凡聲音嘎啞咽燥喉痛之人
（老人）凡老衰或病後之虛勞咳嗽
（小兒）凡小兒之痰咳及痲疹咳嗽
又其他呼吸器官疾患之痰咳嗽、亦能巧妙根治、無論如何之難症、若能繼續服用一二星期、必能痊癒、而享健康者之幸福云。

價目
四日分	三十錢
八日分	五十錢
十八日分	一圓
四十日分	二圓
六十五日分	三圓

總舖 東京市神田區豐島町 株式會社 藤井得三郞商店
全國藥房均有出售

謀地方官員素質向上 實施敎養訓練

為謀地方官署職員之素質提高、能增强與建國精神之實踐透徹以期官署行政力能得最大限之發揮乃即實施地方官署自體敎養訓練、茲將其基準示之如左、

一、為謀官紀之振作及職員規律之嚴正、除於每日朝會實施建國體操外更於每週第一日之朝會時實行長官訓示長官不在時、由代理者行之、

二、為涵養殉國牧民之氣魄於興亞奉公日必須指導職實踐躬行、以為道義國家指導者之垂範、

三、為使對職務有旺盛之責任感、應時常鼓吹其積極的完成職務之精神

四、為陶冶職員品性每月應實行職員修養座談會一次、

五、為謀官吏率先具現民族協和之實績對職員使其積極學習語學、

六、鑑於官吏為國家法律命令執行者地位之重要性、對職員强制的使其研究法令、

七、為期行政執務之適正除開適當之講習會以使職員修練行政執行上必須之知識技能外並隨時對於實務加以指導、

八、為鍛練職員之氣力體力、並由集團生活以涵養其和合協同之精神、每年設施所要之團體訓練二次、此外官署長官及統率部下責任之各級職員、應率先垂範、時常努力、於為敎養者心身資質之向上、於所有機會應任敎養訓練部下職員云云、

觀光協會 更易理事

奉天觀光協會常務理事田治義男氏、因事去職、遺缺業由渥美洋氏充任云

全省正副(日系)市長會議 昨在省署開幕

奉天省公署、為謀省內各市之行政圓滑起見、特自五月五日起六日止、亘兩日間、舉行第一次日系正副市長會議現其會議之第一日、已自五日九時半起、假省公署會議室舉行矣、中央方面之出席者、有總務廳參事官梅村、高纐兩氏、各市方面之出席者、有多田市長以下、其他全奉天省管內之日系正副市長、省公署方面之出席者、有金省長 松田次長、以下各科長、此外尙有山田建設巡局◯務處長、邢軍管區司令官、及郵政管理局長、協和會支部長、專賣署長等來賓多數焉、開式後首由省長訓示、次長訓示、邢軍管區司令官致辭後、方移入於官房指示事項之說明、其大要如次、

一、關於監察事項

一、關於國民鄰保組織運營之件

一、市機構整備之件

一、行政與協和會活動調整之件

一、市、區、分區職員之指導監督事項

一、綱紀肅正事項

一、地方官署自體敎養訓練之件

一、相當時間內日系職員禁止採用事項

一、康德八年度省地方費預算概況之說明（口頭）

一、實行預算事項、

一、起債事務事項

一、會計事務精進事項

午間稍憩、午后一時復開、劈頭即為民生廳指示事項之說明、其大要如次、

一、學校教育與地方行政之連繫緊密化

一、初等教師待遇之適正、

一、奉天省充實養倉積穀十三年計畫

一、國民兵籍事務

一、軍事援護事務之整備

一、關於煙務行政

一、愛勞精神昂揚之宣傳

自南嶺鐘起、乃入於警務廳指示事項之說明、自[illegible]方入於官房民生廳、務廳關係事項之懇談、午后五時方告閉會云

煤不足內幕果有弊也!

石炭販賣組合職員盜賣被捕

為煤不足之打開策、市公署協和會、會自客臘施行煤計劃配給、不料於此背後、竟亦潛有利用自己地位獲得千圓餘不當利得之日人男子、今已被大和署司法係檢舉爰市內北市場石炭販賣組合員、新崎理（二三）與森猛雄（四一）兩名、於去年十二月迄本年三月之四個月間、對於配給與市公署、郵政管理局之統制煤、三百六十噸（公定價四千五百圓）、巧妙竄改傳票、約以一萬元、賣與市內大和區奉大樓旅館、貿易會館、大北邊門外純益公司、約得五千五百圓之暴利、而消費於遊興之用、當局即鑑其惡性之手段、將徹底的調查、其關係者、而與以斷然處分云、

植物權威者 牧野博士抵連

【大連電】為世界植物界重鎮之牧野富太郎博士、今應鐵道總局之招請、為滿洲櫻命名、於本月五日抵連、該博士精神頗佳、乍望之、不似八十歲之老齡該博士乃日本植物圖鑑之著者、關於植物知識、頗為豐富、謂於大連滯在兩三日後、即行北上云、

濟南市政視察團 五日蒞抵國都

濟南訪日市政視察團、為視察日本及滿洲市政、及建設情況、四月十一日、自濟南啓程、視察日本告畢、一行十一名、五日下午一時五十分、搭車經朝鮮入國都、歷訪市公署、日本大使館、國務院等、在第一旅館一宿之後、赴忠靈塔、建國忠靈廟、建大、市立病院等視察、七日上午九時半、搭車赴奉天、一宿之後、視察奉天、九日下午七時四十分、自奉天乘『興亞』號、經天津歸國云、

行搶仁義商店逸匪 被警一網打盡

北市警察署界內敷島區厚生街四段四十六號仁義商店突於四月廿五日午後九時卅分許、闖入匪徒行搶未遂、經掌櫃于仁水與匪徒格鬬之下、將匪徒張勤當場逮捕、送署究辦之事已誌本報、匪徒張勤經司法系嚴加提訊始供稱尙有餘黨、現已在逃、警側根據諸方線索、於本月四日已將餘匪悉數逮獲矣、茲將其經過誌之如次、警署嚴訊匪徒張勤之後根搜線索、判明逸匪名袁鴻者、於肇事之後、已潛伏阜新海州北窰地一帶、署方偵悉此情、由刑事奈良木、邵世忠、王書雲、劉德新等、以迅雷不及掩耳之手段、於五月二日乘車馳往該處、將匪徒袁鴻解獲來奉、經再三推問之下據供為匪屬實、原籍河北省南洛縣袁庄人氏、年卅五歲從前曾在本溪縣米倉窰坑、當害力頭、在奉時住皇姑屯東沙河子村双莊祥煎餅舖內、並供稱尙有同夥徐明亮、現潛居奉天、寄居西北市場德麗堂內、緣與該堂妓女桃紅姘靠已久故平警側依其供狀刑事邵世忠、奈良木、劉德新、王書雲、張毅民等於昨（四）日午后十一時許、乘惡劣天氣中、馳赴該處卒於妓女桃紅屋內將其抓獲、並搜出八音手槍一隻、解署嚴訊、供稱為徐明亮、原籍山東壽徐堂家樓人氏、年廿八歲、住所不定、因人贓俱在、似無抵賴、然匪頗狡滑、刻正在嚴加究訊之中云、

華方視察團 陸續到着國都

友邦滿洲國之敎育文化狀況及在滿日本敎育機關之視察、而於四日午後十一時廿九分着列車、前來國都之河北省敎育研究所訓練生以下五十二名、於五日見學中央訓練所、並訪問民生部、協和會、市公署、參拜忠靈塔、見學師道高校女子部、大經路國民學校、六日建大、大同學院見學、午後十一時五十五分發列車、而赴奉天、此外滿華交通之婦人團、一行十九名、為視察奉天哈爾濱等各地、五日午後二時着來京、受滿鐵婦人社員之出迎、即赴生活訓練所云、

勤勞奉仕隊 舉行入所式

宮廷御造營勤勞奉仕、繼續昨年仍由全滿赤誠青年而實施、五日午前十時起、於協和會館由第一期（吉林、間島兩省）地方隊、舉行訓練所入所式云

師訓組成旅行團 視察日本教育

【新京專電】新京中央師道訓練所練成科生一行約百名、為徹底研究日本戰時敎育之眞姿、並研究日本之風俗習慣、藉以增進各敎師之素質向上、而輔助我國敎育之振興起見、特際此春光明媚之佳日、擇於本月三日及五日、分成二班、組成修學日本旅行團、第一班（四十五名）由該所敎師一谷氏率領、定於三日午後九時之列車、第二班（約五十名）由高荻氏率領、定於五日午後九時之列車、經由圖們巡赴日本、由新潟登陸後、歷訪日本各大都市、見學日本敎育狀況、約滯日一個月間、視察研究後、預定來月初旬、經由門司、下關、朝鮮歸國云、

養成"鐵之戰士" 東邊設置勞働訓練所

【通化電】東邊道一帶地下資源之開發、着着進展、更為斷行大增產、保勞働者之確保、乃絕對的必要、因決定使農業勞働者轉向勞工方面、同時將思想淸純不純之勞働者、徹底的淘汰摘發、以謀勞働力整備擴充、為此將養成堪稱挺身隊之强固的鐵之戰士目下由協和會、青少年團等幹部、關係行政機關、關係會社等計畫中、首在大栗子、鐵廠子兩處設勞働訓練所、由各縣各選拔二十歲至二十五歲之優秀青年約以六個月期間入所、急行訓練、訓練後、配置於各鑛山、為資源增產而活躍云

日慰問團 昨到着海拉爾

【海拉爾專電】貴族院皇軍慰問團、堀切廣次郎氏一行十一名、較豫定遲三小時、於五日午前一時三十分來海即入旅邸虎林旅館、自午前九時三十分慰問在海皇軍各部隊及白衣勇士、午後七時二十五分乘混合列車赴齊齊哈爾、

滿鐵輸送運費率 擬定實施改訂

高度遠距離遞減運費率下之滿鐵、石炭運費、因最近有顯著之輸送距離延長傾向、運費入不抵出、會社方面、早在檢討改訂中、因提高煤價氣運、石炭運費遠距離遞減率之修正、益成必要、其成行殊堪注目、現行石炭運費、基於產業五年計畫、為促進基本產業部門之開發、於昭和十三年十月大改正時、以品目運費率、大減運費、而適用高度遠距離遞減方法、其後右運費率與設定當時豫想之開發計畫與最近出炭及輸送實情相差太大、由於需給關係之緊迫、僻地炭礦之開發輸送距離年年顯著延長、平均輸送距離此二三年間有百公里之延長、現行遞減率、採算點以上之長距離輸送、其增加更在豫想之外、形成尙不足一噸一粁一厘之運用轉炭原價之運費、且於增產進行之同時、輸送數量中之石炭比率、漸次增加、石炭運費之赤字大增、已離以運費、負擔力較大之特產及工業雜貨補塡、遂不得不為運費收入之確保、對石炭礦石低運費再加檢討、且煤價將提高、滿鐵乃石炭大量消費者、雖滿鐵對貨物運費之提高、依低物價政策取消極的態度、但對煤價提高之結果、不能不講對策、然而雖煤價提高若大、與石炭基本運費無關係對高度遠距離遞減率加若干修正云、

市署龐處長定期放送 「家庭與鄰保組織」

奉天市行政處長龐鳳書氏定於七日午後七時三十分、在奉天放送局以『家庭與鄰保組織』為題、對於國民組織之下部機構强化等項、實施講演云、

哈爾濱工大準備 （科學）"粒子觀測" 本（年）（日）蝕

關於今秋九月二十一日出現之日蝕現象為向世界誇示日滿天文學界之優秀計、哈爾濱工大物理學教室與東北帝大提携為期完成滿洲唯一之觀測所、而大事活躍而此觀測之於日本內地、乃由青森縣城忠、仙台、小笠原及南洋島之四處作成研究之一線、大陸則以連絡南京、北京、哈爾濱三處之一線、如斯遂行兩線之觀測、至於哈爾濱工大、乃以物理學教授、高木通泰博士為中心、以辻垣眞三教授、林克齊教授等協力擔當地磁器、物理學的部面、以至最近為學界所注目『粒子日蝕』之觀測、而東北帝大中村左衞門太郎三博士、亦行援助觀測至於此次日蝕觀測之於滿洲實為初次試行故頗被各方而注視今哈爾濱工大正急於機械器具及其他之設置準備中、而為避免障碍『粒子日蝕』觀測之電流磁氣、大體觀測場所、似選於好坊開拓訓練所附近云、

密賣鴉片被捕

大和警察署司法係、數日來以本籍瀋陽縣二台子、住所市內小西區小西關八十號無職李張氏（三二）係鴉片密輸密賣者、當即建署盤究中、判明該李張氏、自去年來由熱河方面私販鴉片、在市內秘密販賣、四日起出隱匿中之生鴉片百二十兩（時價三千六百圓）、予以沒收云、

募集推薦 本報創刊卅五週年紀念事業第一次紀念行事 滿洲卅五景參考

松◇花◇江

北◇滿◇唯◇一◇動◇脈 風◇光◇極◇為◇綺◇麗

德國人讀為『滿洲葉茵河』的松花江、她是北滿唯一優良的大動脈她不獨把天府的寶藏在開發同時、予人以運輸的便利、並且說她與滿洲民族的文化表裏相關、正如長江黃河把中國造成了東方未有的文明、也無不可、滿洲人從古來就稱她為『松阿里、烏拉、』滿洲語稱天為松阿里、稱河為烏拉、所以『松阿里烏拉、』就是『天河』的意思、滿洲語雖有遺稿稱呼、但在漢人却有些不同、魏時則稱之為『速末水』、唐時稱為『粟末水』、遼時稱為鴨子河或混同江、到了金元時候、漢譯『松阿里』之晉、便成『宋瓦』、且不說水也不說河、加一江字、因之成為宋瓦江、明代宣德年間、又以『宋瓦江』不如『松花江』為有意義、乃一變而成為今日稱呼的『松花江』了、實際、今日俄國語仍稱之為『松阿里』、倘存了她的原晉呢、

松花江發源於滿鮮國境古來女眞人滿洲人所最崇拜的長白山天池裡邊、從山的北麓、由撫松、濛江、向西北奔流、在本流頭道江一帶、多激湍曲折、滿洲語稱為『額赫諸因河』、據說『額赫』是『不善』的意思、江水在這兒除了風光綺麗外、別無可取、到了樺甸、漸趨和緩、成了潮沼、直到吉林、算是利於舟運、也無往不利了、

在到平原以後她先吸收了輝發、伊通、飲馬河諸水、到了大賚附迎、更與興安嶺諸水會合、吞了嫩江的巨流、向東北洋洋下瀉、滾入了拉林、呼蘭、阿什三河並牡丹江之水、一氣注入黑龍江歸到海裡、長約三千八百餘里、可稱東亞東北內地的唯一文化巨流、

圍繞着東滿北滿的穀倉區域、與滿洲民族的自給自足、沿江一帶建成了幾許的都邑、就中與滿洲士著累世相關的代表都市、如吉林、哈爾濱、依蘭、佳木斯、富錦、及支流的齊齊哈爾、寧安、除了物產水運之外、若就生活上風俗上觀察、又不知有多少潛物潛制、令內外有名的史家人種學家不畏寒暑到那兒要去研究?

江的下流依蘭以東、可以漁獵、有魚皮族赫哲人在那兒殘存着、他們能在夏日捕魚、採取國賓的東珠、冬日捕來貂狐名鷹、把皮肉毛羽售給遠方的貴客、論起風景、在雪天封江時候、撑起爬犂、與江上『巴斯』活動着、都很美觀、讀者一

坐北滿火車、對這裡的江山、必起一種神秘觀感、其實、在江上旅行、夏日也好、冬日也好、所謂北滿秘境、你在江船上爬犂上都得興奮而陶醉的、

本來松花江風景、在吉林、扶餘、甚至老頭山、巴彥、新甸、木蘭、依蘭、都值得玩賞、然而論起方便、那眞得要推崇哈爾濱了、哈爾濱在古來雖不著名、是江濱一方濕地、但自俄國經營以還、在『滿洲葉茵河』上、造出來很多西方的文明、先受了科學的洗禮、把江沿點綴的近代化了還不算、現在新的建設、日進千里、令你感覺古老的『天河』裡、是不該不有新的觀光船隻、所以有『天河女王』的江船哈爾濱丸、她能收容了八百名遊客、往還在秘境的松花江裡、使你江天一望、全是秀色、好一個明媚的天河碧流上、聚了有穿着古今中外不同衣冠的人、有說不一樣話的伴侶、一個覺得『松阿里烏拉』眞得萬分陶醉了、大家正如宇宙一個神明的上帝的兒女、

水陸碼頭的繁華、是說不盡的啊、江邊的夏日茶室、飲冷咖啡吧、喝荷蘭水吧、太陽島上高舉起來遮日的花傘、江水砂坡、是那麼多的男女青年、又在浴起碧波來、有滿蒙日鮮人的歌聲、有歐洲人的歌聲、越是夕陽未下、越顯得雲霞美麗、松花江水、直是微笑又謝笑起來、她是靈峰長白山天池洩下來的水、你在水裡、在沙上、在船中、必要感激神明、說還是一個莫大的恩惠、

松花江啊、我對你、執筆是寫不盡道不竊的了、

各地氣溫

（五日正午・印零下）

奉天	一五度	微陰
新京	一三度	快晴
大連	一五度	快晴
哈爾濱	九度	陰
齊齊哈爾	一一度	快晴
海拉爾	七度	晴
黑河	七度	陰
牡丹江	八度	晴
延吉	一〇度	微陰
承德	一五度	微陰
通化	一三度	微陰
安東	一六度	微陰
錦縣	一五度	黃沙
通遼		
張家口	一七度	微陰
天津	一九度	黃沙
上海	二四度	黃沙
北京	二一度	微霾

請患婦女病者注意

逕啓者敝人張素雲患月經不調病症並兼白帶甚多屢經診治始終無效後來日漸沈重一個月中經血來至三四次顏色淡紅黑紫淋漓不止行經以前腰腿酸懶小腹疼痛腹內有塊跳動稍一勤作氣喘心跳飲食無味以致面色蒼黃頭迷眼黑夜不安眠夢魔顛倒敝患此症亘十餘年百藥千方耗欵無數數無效果嗣閱報章得悉鶴春藥店製售一種安坤丸專治婦女經血病初期之後存一種試服觀念第一次止買一盒無意中服用之後那想大見奇效又繼續購服未及半月就將十餘年之沈疴霍然若失殊出意料之外還眞是出苦海而登衽席也因有以上親試的經過遂介紹同病相憐的太太她係經期不準赶前錯後黃白帶下腿氣太重每到行經之前腹內劇痛既見經血疼痛加重四肢麻木血色不正腰腿酸疼腹內血積成塊偶遇氣火交攻或逢飲食生冷疼的更是難忍夜眠多夢而尤好睡醒來只覺渾身發燒口乾舌燥時常精神恍惚敝因指令服安坤丸數盒亦將所有病症完全治好休格立時强健敝更信安坤丸對婦人病奏效之速費錢不多其藥到病除功能卓著眞令人感佩也敝認為這是一件最要緊的事件因為從前就未遇着這種神效的藥茲將志病原由及好病情形附加病欲後像片一幅刊载報章一則對藥店主人略誌謝意再則敬告世界同胞如患以上病象速服安坤丸眞有不可思議之效驗幸勿自失良機自悞性命也鶴春藥店設奉天大西城門外電車道路西樓房便是外埠購藥寄信該店如數郵寄不悞安坤丸小盒二十付四圓大盒四十付六圓函購另加郵費貳角

鳴謝人 遼陽城北沈旦堡張宅三七號 張素雲啓

鳴謝痔漏治愈

啓者敝人患痔漏病甚久初起時微覺肛門刺癢稍帶疼痛每逢大便乾燥時常便血訪醫診治不見效驗而且日見沈重肛門小包間有潰破者流膿滴血因而行路不便坐臥疼痛或屢經診治並刀割數次受盡痛苦未見寸效每逢春秋因氣火衝心病愈加重凡患痔瘡者盡能知道不必形容自料身羅此病永無斷根希望已經到無可如何之際由敝友介紹大西城門外鶴春藥店所售之滅痔除漏丸經購用試服初服數日之後即覺大便輕爽嗣經繼續服僅及一月有餘即將以上所說的痛苦完全除掉最難治的惡病從此霍然若失許久不治之症費時未久需欵不多即已痊愈敝人對於鶴春藥店無以為報援將服藥經過及敝人照片登諸報端敬告患痔漏諸君速購斯藥以免去許多病苦痔瘡自消幸勿忽視顧海內同胞其各注意滅痔除漏丸大盒四十付七元小盒二十付四元外埠函購另加郵費兩角鶴春藥店設在奉天市大西門外電車道北頭路西便是

奉天城南河南村四十五號 鳴謝人 張萬榮謹啓

治愈淋病花柳

啓者敝人原係商人久在各埠作客終年羈跡他鄉歸家之日無多放蕩形骸尋花問柳之事在所難免遂致身染毒症初起之際即患破傷當經覓醫診視服藥多劑毫末見效體又注射藥針亦未見效果所患之處寸效未復愈加重流濃滴血痛苦萬分重病在身一年有餘茲因而輟業歸家自身宿疾未瘳而家室又為傳染身遭毒症幸經友人介紹鶴春藥店所售西黃丸善能療治此種毒症遂而購買兩袋試服每晚服用一次七日之後卒將下疳完全治愈又繼續服用不足半月又將久治不愈之淋病亦為除根服用此藥之際喪覺藥力平和毫無他項流弊決少痛苦自此之後健全恢復照常工作且家室同服此藥亦為之痊愈喜出望外鄙人實感激無涯謹登報端用昭證實有患斯症者盍往購服而知言不謬也該藥店所售西黃丸小盒六付四元大盒十二付七元外埠函購另加郵費一角附以奉聞鶴春藥店開設奉天大西城門外電車道路西樓房便是

患者購藥請將病狀書明

鳴謝人 劉福德謹啓

胃病藥 紫樸開鬱丸

膨悶脹飽 心腹攻痛 食積氣滯 新久胃病 每袋五角 每打五圓

小兒救驚丹 驚風胎風 羊癲風症 一付見効 一打全愈 每付一元 每打拾元

清痰止嗽丹 咳嗽痰喘 各期肺病 吐痰吐血 一服即愈 每付五角 每打五圓

北滿分銷 嫩江錦和盛 克山錦和盛 拜泉錦和盛 訥河錦和盛

奉天小南關大街路東壽善堂藥房發行

來克亨鷄 初生雛 中雛 低價分讓

謹告

在國民保健上及國防兵站上極關重要之鷄卵肉已告缺乏官民宜急極協力謀養鷄增殖職場爲供一般之需要特增設電氣立體孵卵機又本年種禽加强準備奈因奉市節電迄今始可孵化致誤盎方入用遺憾之至在此非常時下職場只謀實質之向上概不無味宣傳祈購者倍加賜顧是幸

瀋陽家禽電氣孵化場 奉天市瀋陽區韓安街 郵政[illegible]奉天・五一七二號

投資最有利者 有價證券是也

歡迎買賣股票

天隆株式店 奉天加茂町四番地 電話二、五二八二至六號

滿商外交 魏秀淸

高級西服 代理唱機唱片 無線電機

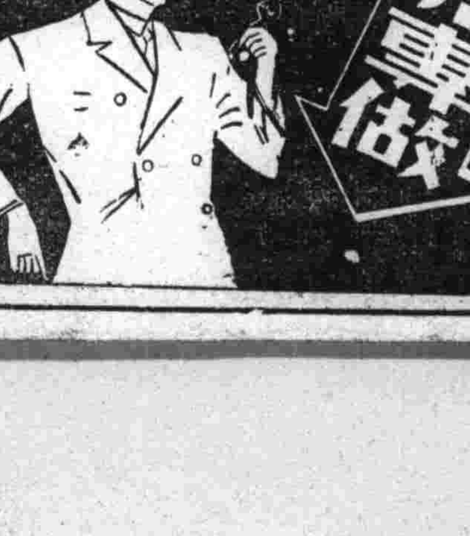

奉天市北市場 東京商店

滿映瑣聞

『黃金夢』開拍

安娜編劇、由大谷俊夫導演的『黃金夢』（原名『生財有道』）已經於最近開始拍攝、主角由演技成熟之蕭大昌、趙愛蘋擔當、並有滿映的滑稽雙璧劉恩甲與張書達出演、該片外景爲大石橋地方、該外景隊於四月廿九日出發矣、

『都市的洪流』改編

周曉波編導、而由紅星齊虹、杜撰主演的『都市的洪流』、攝影雖全體完了、然該劇情、在結尾難說是盡美盡善、業經滿映娛民映畫部慎重研究、由周曉波重加改編、現已在攝影場重拍、不久將完成云、

將拍『英雄阿凡』

『患難交響樂』完成後、張天賜導演聲名大振、一般人士對他都很期待、該君最近又編『英雄阿凡』一劇、演員除在『患難交響樂』裏任主角的浦克外、又選中張楓敏小姐主演於最近就將開拍云、

『花瓶探案』將由劉修善導演

喜劇『花瓶探案』的導演已決定由新人劉修善君擔任、編劇呂平會編『患難交響樂』而博得好評男主角是滿映的二寶劉恩甲、張書達、女主角由鄭曉君和栗苓小姐擔任、其外並有張敏和滿映演員多數出演、據云還是一部野心作、

（寫眞）即鄭曉君及張敏近影

世界珍聞及其他

英國犬之劫數
大戰以來死亡五十萬頭
三十萬頭係被德機炸斃

英國養犬聯盟、近日發表犬之死亡數目、非常之多、據云大戰勃發以來、犬之死亡者多至五十萬頭、其中十萬頭係由飼主逃難時殺之、十萬頭、因公襲失家、乏食而死、其餘三十萬頭則直接爲德軍爆炸而死、該聯盟並云、如現在情勢仍舊不變、則雖一月養犬一萬頭、英國全土亦無一犬云云、

上海的殯儀館

上海人家的房子、本小如鴿子籠一般、同時一房住若干人家、所以遇到家裡有死人的時候、便是個大問題、第一棺材進不去出不來、第二一幢房子住四五家人、有一家停死尸、別人家不願意、因此之故殯儀館便盛極一時、尤其是八一三以來、上海人口劇增、上海與各地交通阻隔、一方面死的人更多、一方面死了沒法子運回本鄉安葬、於是大小殯儀館、如雨後春筍一樣的多起來、

殯儀館是這樣營業、在上海也確實需要、凡人一死、電話通知殯儀館、館方立派運靈汽車來、此車非常之大、有橡皮輪的担架車、四窗有黑色絲幔遮掩、將死人帶至該館、先消毒、注射防腐針、脫掉舊衣服換上新裝裹、如果是女人還要梳頭洗臉擦粉塗胭脂、放在極考究的彈簧床上、四周圍以鮮花、受人禮拜、此時便可以看棺木棺木也在殯儀館、一切入殮手續、都由該館辦理、尸主要風光、可以按風光辦法辦、尸主要節儉可以照節省辦法辦、入殮以後、立刻用可以伸縮的鋼骨軟輪車送到寄厝室暫停、此時若要安葬、亦可托該館向公墓接頭、主人省事省心、並且不費錢、若出同樣錢自己辦、也不會如此體面的、所以從前有人說『死在柳州』是幸福、現在應當說『死在上海』、除上海外、全國任何地方無此設備呢！

倫敦市內肉商罷工

倫敦之食糧困難、日漸深刻、於上月二十八日全倫敦肉商公會貯藏商工友二千五百名、發端於一工友之解僱突然罷工、倫敦市內之肉類分配完全停止云、

墨西哥搶甚熾
將搶物交還便算不是强盜

中美南美地方强盜很多、尤其墨西哥、在街頭若被人搶去自來水筆尚算運氣不錯、甚至常有在汽車之看管人變成强盜、屢見不鮮、在混亂之電車內、時常爲站在車外揩油坐車的賣報童子伸手將帽子搶去搶帽者則手托帽子向失帽人微笑行禮、既便萬一將此種强盜抓住、對方將帽交回、而你要打他一下、立時警察會將失盜者抓入警署去、因是依該地的規矩、凡將失盜之物交還、便已不是强盜、若是打人是不應該的、

中南海發現天鵝
現仍浮泅於中海

〇〇〇〇〇

中南海公園發現天鵝之事、已詳載各報、按、天鵝即『鵠』之俗稱、本草載、鵠大於雁、羽毛白澤其翔極高而善步、一名天鵝、吳僧贊寧云、凡物大者皆以天名、莊子言越雞不能伏鵠卵、魯雞則固能之矣、亦喻其大也、辭源亦詳載鵠之形態、謂其似雁而大、全體色白、或稱鵠白鳥、頸長嘴根有瘤飛翔甚高、鳴聲洪亮、俗名天鵝、色黃赤者、又謂之黃鵠、該鳥（雌雄共二隻）現仍浮泅於中海、其形狀均與各書所載恰合、該公園日來遊覽雜沓均爲參觀此項珍禽而來云、

〇〇〇〇〇

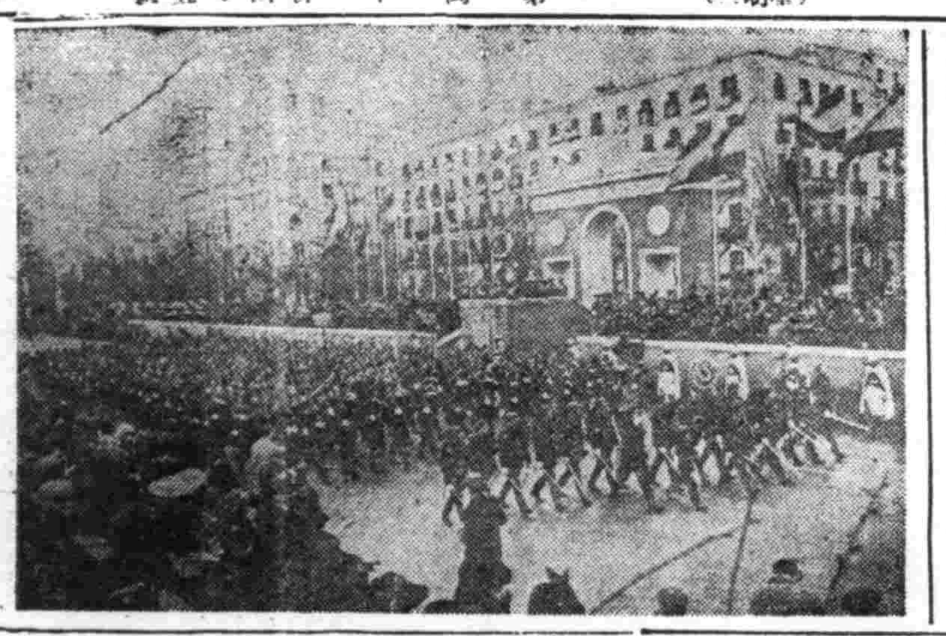

〔寫眞說明〕四月一日西班牙內亂鎭定第二回紀念日、在馬德里於佛爾哥將軍之前、舉行之大分列式、

花影闌干

第22局 （正和）

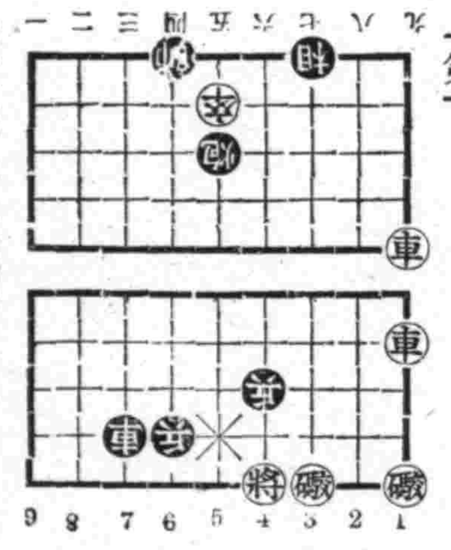

車一平六、炮五平四、車六平四、兵六進一、車四退二、兵五平六、將四平五、炮四平八、炮三進一、車四退二、車一平五、象七進五、炮三進八、象五退七、卒五平四、炮八退二、車五進一、車四退五、卒四平五、車四進七、卒五平四、

今日放送節目 無線電

五月六日（星期二）

午前

六、〇〇（新京）國歌、建國體操、唱片
六、三〇（大連）初等日本語講座
六、五九（新京）報時
七、〇〇（奉天）氣象
七、〇一（新京）清晨音樂、告知、廣東音樂1蜂蝶爭春2醉月3昭君怨4河舟詠5鳳舞6泥醉東風7泣長城
一一、四五（奉、哈）經濟市況
一二、〇〇（新、奉）新聞

午后

〇、五〇（哈爾濱）相聲粥桃子、馮振聲蓮俊城
四、〇〇（新、奉）新聞、告知唱片
四、二〇（新京）唱片—國樂1春江花月夜2妝臺秋思3柳青陽二、管絃樂1五爾遜之夜2林必爾克之夜3斯拉夫狂詩曲
六、〇〇（奉天）兒童時間（講話）怎樣在家自修奉天市公立小西國民學校教諭安韶娟
六、二〇（新京）兒童新聞
六、二五（大連）中等日本語講座
六、五〇（新京）生活須知
七、〇〇（新、奉）新聞
七、三〇（新京）國民講座（三）宋代之徽岳思想治安部軍政司步兵上尉金榮澤
七、三〇（奉天）粵曲1陽翠喜2鳳舞3三潭印月4依稀5上海行6私語7鸚鵡戲麒麟、奉天欣昕粵曲團指揮劉掛楨
八、一〇（哈爾濱）梅花調1大鼓美女思情2折西廂笑容
八、三〇（新京）新聞解說
八、四〇（奉天）舊劇碑奉天放送國劇研究部
九、三〇（齊齊哈爾）評詞七俠五義（二五四）
一〇、〇〇（新京）新聞氣象、金慶鼠
一〇、三〇（奉天）影戲鳳儀亭奉天趾祥茶社李秀一旺

恢復疲勞 增進精力

維他命及荷耳們在人體中之含量，雖然微之又微，然兩者均爲人體不能或缺之要素，又早爲醫藥家所公認。維他命有刺戟荷耳們發生之作用，缺乏維他命，荷耳們即無由而產生。

本劑係由天然物中含蓄維他命E最豐富之小麥胚芽製成，以性荷耳們腦下垂體前葉爲母體。具有維他命與荷耳們之兩種作用。功能補腦强精，滋陰壯血，挽回衰老，亢進內分泌機能，一切性的退化，疲勞倦怠等症，幸即從速服用。

欲不老 ユベラ

各地藥房均有出售 一五〇粒 七五〇粒

奉天市大和區青葉町 田邊藥品株式會社

新築落成

歡迎顧客

立本大旅社

諸君久待望的理想旅社開幕了!!

客室寬濶 西式臉盆
清潔衛生 溫涼水道
安全舒適 電灯電扇
招待慇勤 暖氣電話
久持信用 無不完備

大連市西崗新大街南首 電話 營業部（三）五三一七 旅客部 三二〇六番

贈送 黃色補丸

主治 太早夜夢遺精、頭暈眼花耳鳴心跳、早洩脾胃衰弱飲食減少、食不消化善忘失眠、老年精衰乏嗣、丸能增加飲食補血生精、强健生殖機能有讀書作事不力、妙爲營養唯一好藥無常服可免倦怠之弊
先天不足後天虧損、血勞傷房事過度、四肢無力精神不振、精神消瘦身體貧弱
特點 血精腦力靈敏黃色補丸每元
贈送 伯道之憂無比靈效、凡買一盒者起見、特定價一元、每打十盒、外埠郵局匯款寄藥、凡買每打售出一現爲普濟患者起見盒定價
金勒先 藥房

日站恒濟堂 同盛居 遼源 凌源萬育堂 奉天大成藥房 奉天洪春堂 熱河吉林房 全富五洲藥房 奉天金城 大連全華藥房 錦州益增 代售處 大連記 安東興中藥房 新京 牡丹江惠存厚 赤峰道 （1）

寫眞銅版 亜鉛凸版
三友製版所
奉天加茂町十一番地 電話（二）四五八四番

濱江省公署製造成藥許可
清導補腎丸
大贈送 買一盒贈送一盒
主治：先天不足、後天斲傷、五勞七傷、諸虛百損、腎虧咳嗽、腰腿疼痛、夢遺滑精、精冷精寒、房事過度、神經衰弱、記憶減退、動作氣喘、耳如蟬鳴、年久白濁、小便頻數、夜不安眠、消化不良、以及婦女、久不受孕、赤白帶下、子宮寒冷、月經不調、經前錯後、氣虛血虧、服之均效、萬試萬靈。
定價 大盒三元 每打卅元 小盒一元五角 每打十元
總代理 哈爾濱道外太古頭道街慶和堂 正陽八道街西藥商行 美啓
注意 外埠函購即寄不加郵費如願代理來函照寄

雀斑 酒刺 特效藥
容粉專治男女面部雀斑酒刺疙瘩面膚粗糙黝黑破裂黑重輕無論黃各病即一搽此藥愈 藥價一元 外埠滙款購藥不加寄費 奉天北市場登瀛泉東鄰路北樓房便是 玉德堂藥店

先看貨後給錢

先行寄物 觀後送金 （此乃所謂自信不疑人之辦法也）
●一萬支售罄後絕再不換上記方法出賣 ●定購時節務請將住址姓名商號用楷書記入角新靈印 ●物品觀察後不欲定購者希即時返還是要
還啓者茲當敝行開市五週年紀念及對萬年筆施以公定價格、担運費及稅金並接東京萬年筆之公定價格（日本政府商工省告示第二一八號）發表紀念之同時爲酬謝平素一般主顧之厚誼特備一萬支萬年筆由敝行負定購者先行寄物經購者詳奈認定物品優良後再行寄款枝按此種方法發賣希火速訂購是盼
商工省規格十五號ピスコロイド四分軸純イリジューム筆頭 ㊣四圓壹角
商工省規格十三號エボナイド軸金輪純イリジューム筆頭 ㊣四圓
安東市大和區一番通五丁目 私書函安東局二九番 轉賬號碼奉天四七四八番
萬年筆○眼鏡 時計批發零售
合名會社 歐亞洋行

長髮生毛富美納音

博士創製生毛之聖藥 田中醫學博士靈方 說明書免費奉贈
日本田中醫學博士所創製（富美納音）生毛發髮效果極靈、且防髮毛脫落、浮皮紛生等症、即頭髮眉毛、鬍禿、腋毛、陰毛等過於稀薄或全缺之人須用本藥則雖弱小毛根、亦得長長而薄髮爲濃、又患禿頭病髮毛脫落之時據用本藥即能殺滅病菌、防止脫落且有發毛生髮效果「顯著」禿頭病「未老先禿」薄毛脫毛瘡禿眉毛稀薄髮邊不整男女無有毛處無毛者赶速際用本藥便知富美納音之不謬
富美納音藥價五角、九角、一元六角、三元、五元五角 萬一遇售罄時請勵督藥店火速購藥
發賣元 東京 大阪 東京藥院
代理店 奉天市加茂町 日本賣藥業會社 奉天支店 奉天市浪速通 井上誠昌堂

兜安氏 馳名藥膏
專濕癬膿痔及他切膚病
治疹疥瘡其一皮疾
名藥之基礎

原料高貴 配製精良 藥力可靠 名廠出品 馳譽中外 六十餘年
藥房均售
凡因血液不潔而起之病症如濕疹核腫膿瘡面疱等頑固皮膏病宜兼內服「兜安氏清血藥水」
兜安氏西藥公司啓 上海江西路四八九號
O-BP 930

司保明·眼藥

靈藥司保明 帇能治眼睛
疴眼與瘦眼 火眼或雲矇
雀盲風淚眼 羞光並畏明
一切眼科病 均有治愈功
「全國各大藥房均有代售」
總發賣元 滿洲製藥株式會社

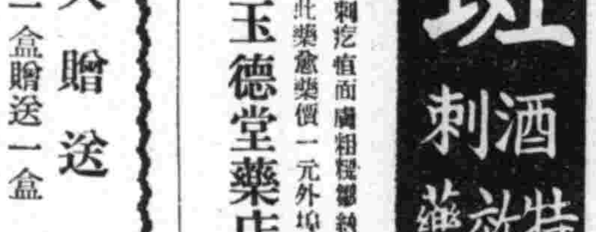

肺病吐血 益壽丹 其效迅速
▲從前死於肺癆病的都是冤枉死的目前患肺病的都可以不死 益壽丹治一二三期肺病有藥到病除之功數千年來無藥可醫的肺癆病有了救星
肺癆病不難治 難在不能攻破肺癆菌
益壽丹非奇藥 奇在殺菌化痰清肺理氣功效力
▲肺癆菌繁殖於肺部所到之處便破壞損爛成空洞故極難治療 益壽丹藥力直接達於患部而殺盡肺菌故無論一二三期肺病均能克奏奇效即無病者亦宜豫防先服益壽丹以避免肺病之傳染可保終身無病延年益壽也
定價每盒十二付國幣七元 外埠函購加郵費二角
奉天市小北城門外西頭電車路道北 發賣本舖 國瑞藥店

托爾斯泰的「復活」

·秋螢·

據說雨果的『苦人』與托爾斯泰的『復活』是代表十九世紀的二大傑作。我讀過『復活』還是在一年前。記得當時讀後的情緒。確使我非常感動。就是現在回憶起來。那書中的人物。還很清晰的保存在我的記憶中。

這一部偉大的巨作。內容是暴露帝俄時代底審判制度。和當時的典型人物。一個貴族誘惑了一個使女。使她墮落到賣淫的境地。最後竟又犯了殺人的重罪。而審判她的時候。那貴族恰巧是列席的陪審員。以後他曾破費了全部的財產。來營救這女人。而且一直尾追到流刑所到的西比利亞的荒原。這女人始終嚴冷的拒絕了他的懺悔。

托爾斯泰一面描寫了設定的典型人物的命運。同時在故事中又展開當時的一些決定的社會問題。他描寫了這些話的人物間的具體的相互關係和他們所生活着社會。

我覺得故事結構最精彩的是貴族陪審的事實。這雖然好像是一種偶然的現象。但在這位大作家筆下描繪出來的全體故事上看。卻使這奇性的偶然連結成必然性的過程了。一點也不覺得是牽強。

由這一部巨作。卻使我想到長篇小說的寫作問題。我覺得一個寫長篇小說的人。不但與年齡有關係。而且還必須能廣汎的整個的觀察着人生。

托氏能寫出一些長篇巨作。固然有他的天才在。但他對於社會的經驗。也確是培養他寫作的助力。他出身不但是一個富裕的貴族。常出入華貴的莫斯克交際場中。同時也當過高加索的駐屯兵。親身赴過世界上最悲慘的克利米亞戰爭。晚年又隱居在村落中過着平靜的生活。試觀我們現在的作家有幾個人能趕上托氏一生的豐富經驗呢？

想到我們滿洲的一些文學青年在貧乏的生活里。過着困苦的生活。每天僅僅利用一點業餘的時間。寫一點薄弱的文章。前途的發展。當然不會有着什麼偉大的作品產生出來吧？

（寫眞：托爾斯泰像）

讀書雜記

某世界上的故事（童話）

H·海塞作　魯風譯

在我們美麗的世界的南部某一個地方。忽起了慘酷的災厄了。伴着恐怖的大雷雨和洪水的地震把三個大村子都破壞了。那庭園。原野。森林。耕地亦都完了。多數的人和動物都隕了命。並且最痛切的事情。就是死者們墓前飾用的應該有的許多鮮花。亦都沒有。

爲了所有的殘存的人們。當然立刻講究了對策。傳達大規模慈善的募集的使者們在慘事之後。立刻疾驅於隣接的各地方。從那叫那內之塔的那里。可以听到合唱隊是們歌唱着的令人落淚的傷心之歌。那是有名的向古來憐惘之女神訴告的。所以是听了那福音調誰都不能忍耐住感情激動的歌譜。從所有的市街和組合里忽然來了同情和救濟的隊伍。並且從各處的親戚友人。和不相識的人們向那失了家的不幸的人們。送來。請去居住的懇切的招待和通知。食糧和被服。馬車和馬。各種的器具。石材和木材。以及其他的救濟品都從各方面送來了。並且。老人和女孩子還由慈善家來慰問。款待。男人們熱心地給那負傷者的傷處。消毒洗滌。裹上繃帶。有的在廢墟之下搜尋死者的屍體。一方面收拾已經崩落掉了的房頂支撐了搖動的石塀。來爲着急速再建所必要的一切準備。並且不顧因災厄而起的戰慄的氣息還飄浮在空中亦不顧由於所有的死亡的哀悼和敬虔的沉默。哪一個臉。哪一種聲音都是被認爲是一種喜悅的準備。一種優雅的祭典的氣息。問到什麼緣故。那是因爲充滿在所有的人們的心里的都是這種活躍的確信。就是要爲熱心的事情協力。做些不尋常的要務。優美的事情。以及值得感謝的事情。雖然最初的幾天。一切還是在恐怖和沉默之中。但是不久在各處可以聽到了明朗的聲音。共同作業中所唱的歌聲亦彷彿可以聽得到。並且在那些歌里面。最先被唱着的。是像諸位所想像到的。那兩個古老的格言歌。『對那乍被艱難襲擊者。施與救濟。如乾庭飲了最初之雨。飲其心之善行。不必用花及感謝去回答吧！』另外一個是『神之快活是由共同事件里流出來的。』

但是這正是缺乏鮮花那可悲的事情發生的時候。最初發見的死者們用了在還可以庭園里尋得着的花朵和野草枝來上供。接着就得從近隣的地方去取僅有的鮮花。但是。最不湊巧的就是被破壞了的三個村子。那正是有着那季節的鮮花的最大最美的花園的。許多人都是每年到這里來看水仙和番紅花的。如果這種有不盡的開着許許多多的花的地方沒有了。那像這樣驚人的栽培着許多種類的花的場所。在別處亦沒有了。現在眞的那花徧又一點不殘地被破壞了。都毀了。並且人們都忽然間不知所措。對於那些所有的死者。不知道應該守着怎樣的習慣與規矩才好。所謂規矩。就是一定要給死去的人和動物。盛飾了所有的季節之花。並且他們的死是突然的。所以更要求了盡量的哀悼。其埋葬亦盡量地要繁華鋪張。

那里的最年長者是最先跑去救濟的一位。他騎了馬出現了。因爲受了很多的質問。訴告和苦情的襲擊。又要維持自己的鎭靜和快活。所以忽然間感到了非常的痛苦的事情了。但是他的心決不挫喪眼睛仍依舊地明朗。親切。聲音亦是明快清晰。圍着白鬚的嘴唇。在那暫時之間。亦沒有忘去了偷他那樣相當於賢者和忠言者的和藹的。善良的微笑。

『友人。諸君。』他說了『現在我們碰到了一個災厄。這個災厄大概是神來試試我們的吧？我們立刻要將這里被破壞了的一切重新再來一次建設。交還給我們的兄弟們。一定行吧。並且。諸位都聚在這里當爲救我們兄弟們而不顧諸君的自身的時候。能年長到這樣的高齡的我是要向神上感謝的。然而對所有的死者他們在那凝貌的祭典里用的美麗的飾花。那花我們倒底從那里得來才好呢（未完）

無心談

袁犀

近來頗有人主張文學作品裡必得有『哲學性』彷彿是一個新奇的發現似的以之自炫。這種緣故就是因爲他自己也並不懂得『哲學』。

× × ×

在他們『哲學』成爲神秘地不可解的學問。殊不知『哲學』是存在於每個凡人底生活裏的。那麼所謂文學作品裡有沒有『哲學』。這句話根本就是欠通的。因此。寫出了許多神妙不可測的距離着現實萬分遼遠的作品。

這樣的作品。其結果是『鬼話連篇』而已。

編後記

本刊出版到現在。已經有五個月的歷史。出版期數正好是十期編者自忖。在這十期的過程中。對於讀者眞可以說是毫無供獻。而且內容也散漫得很。所以今後預備再重新整頓一下。爲了出版期間距離太遠與地盤的狹小之故。祇好刊登一些小文章。每篇千字左右即可。至於文章的內容。凡讀書雜記。介紹批評。散文雜文。短論等均所歡迎故希望投稿的朋友們依本此規約。熱心援助才好！

普希金第一課

關於普希金的意義

中山省三郎

單獨普希金一個人。克服拜倫的缺點。自制。以無與倫比的靈感和聰明的歡喜—達到了後這神所賜給之路。

批評家翻望着『歌德和普希金留給藝術的遺產。就是要人類的靈魂。離開陳腐的。只沈於涕泣的狀態。而走向新的聰明。明朗和單純的』那樣日子。

並且。就是無關的文化形式。也要受到影響。無論在怎樣時代。安思退夫斯基也承認到親切的普希金的能力。能改變任何國民。高爾基也認爲强於信仰的普希金的能力。就是最有力的文化的天才。這雖是不常論的題目。也成了以後俄國文學的最重要的素材。文化人類和原始人類的對立。並且。還拿他最初寫的『高褻索的囚人』『基布西』『莪涅金』等爲例。來說明普式庚。

不久。當論拜倫。歌德等的關係時。說到普希金。批評『浮士德』强於『曼夫雷德』（拜倫名著之一）好多的事實。斷然的說『固然普希金得自拜倫的助力是事實。但那和被敗的敵人。給自己的勝利者以力量時是同樣的』戰勝了拜倫的缺點。歌德在『浮士德』里（第一部士德對瓦內魯說的話）說『但起自己的 胸中兩個靈魂』的調和。那努力前進的詩人。於是和莎士比亞比較更深一層的說

也許不會有一個人否定的。他的天才。如果是達到了完全發達的地步。這俄國詩人也許還能把未曾開拓的未來的藝術的理想。就是遠達到莎士比亞和歌德的最高綜合之路。顯示到現在吧？可以說。就是在現在。能達到了這內容和形式的完全的均衡。自由創造的自然之力和幾如數學之簡潔。尤其要它能表現完全的緊密和深刻上。普希金是但丁以後。世界詩人中唯一的人。

歌德後。尼采生。普式庚後。托爾斯泰生。這就是在說從合理的文學。到分裂文學的過程。和特別痛恨托爾斯泰說。

讓夫。托爾斯泰的弱點就是他缺乏自覺識—不是榮耀的『英雄的』敎徒。是陰鬱的野蠻的異敎 徒。太古深淵 之子盲目的其且。

在俄國文學上。列夫。托爾斯泰是普希金的敵對者。那種絕對相反對的。否定的人並且。反對者們。還有常常以外面的相似。來蒙蔽皮外觀察者的眼睛。普希金和現在的列夫。托爾斯泰。同樣有合理。均 整。融和。但 普式庚的合理。是根基於兩個世界的溪比阿思的結合。而列夫。托爾斯泰的合理。是根基於其他被迫的。等於完全分裂的葛藤神（意不詳）一般的兩個要素之一面的。

普希金是思想家和藝術家。溶 合成的一個人。列夫。托爾斯泰 是思想家輕蔑藝術家。而藝術家卻可和思想家。沒有任何關聯。

等等。永是攻擊着托爾斯泰。尤其憤於一切人們。都理解托爾斯泰了。並且。說接受他的理論了。站在全世界的民衆之前的俄國文學的代表者。該不是普希金。是托爾斯泰以及『普希金的詩。像高等數學的公式一樣。遺冷淡了』的傳說。

這俄國 文學敎 師中的神。較列夫。托爾斯泰。更是現代的。充滿活着氣的。誰又能相信。從布留喬亞的立場來論。說他更憑……是……呢—並且無論在什麼地方。說足的貴族主義者普希金『青銅的騎士』的詩人。他是比全世界的說敎者。穿着百姓的半外套的 殘忍 的清敎徒。更是爲俄國國民所了解的人。都會有相信它的吧。（關於普希金和托爾斯泰的關係在他的評論『托爾斯泰和杜思退夫斯基』里。也隨處論到過）。

米丘高夫思基的評論。正如他自己說的。是『主觀的批評』。極端主觀的。他雖沒有論到分裂文學的自然應有的價值。但對普式庚的見解。却表示出可驚的卓見。在這評論中。特別力說普希金傑出於其他任何人之點。那就是把世界的矛盾—異敎和基督敎的矛盾。溶合在未曾有的調和里了。但這 論旨。屢次遭到非難。爲以尼采化的思 想。來强 論普希金。他豬明着『像這兩個根本原理 就結合着的思想。和尼采主義的最後結論。是相背的。此外不該有。寧可說。此外不有像這樣敵對的思想。』又反復說。關於安思退夫斯基的『世界 的矛 盾』的觀念。『眞是俄國人者。是說那在歐羅巴的矛盾中。能努力創造和平的。』（托爾斯泰和安思退夫思基）（其生活和藝術）

以上是米丘高夫思基的普希金論的主要的論旨。

在五十年後。站在唯物立場的此評家。或者也許還要像五在十年前一樣。要普希金和高爾基對立着。岀摘那對古社會生活的否定的要素的缺點。單只在結論里。說是『美麗的現實的詩人。』

『美麗的現實的詩人』—當然還是對的。但。這斷言。不應該解釋爲理想化。潤飾了現實。應該解釋爲現實中的美。當它再現出一切原形時。藝術家的眼睛。却比誰都先看到了。我想。不該解釋爲像高爾基那樣的性格。愈從人類里。找出惡魔來吧！

『形式和內容的調和』『內面的調和』『寫實主義的精神』『客觀的態度』『人類的感情』或是『言語的正確和力』等等。是不能漢視超卓的特質和缺乏表白政治的意然而。事實上。就是普希金該屬於其他任何一個。也不單只是政治的鬪士。普希金是加强自由。拿着自由。做爲不可缺的。發展天才的內的要素了。就是有時。憤憊貴族主義。侮蔑愚者。對政治的變行。表示悲嘆。但。在考慮當時的俄國生活。以及他自身的生活。條件時。不是什麼理論的。這種社會的關心。也應該承認是一個藝術家。自然所應有的吧。他自己是自覺爲社會努力的。但。却不是爲『良心』的驅使。反之。他以爲那種意識的努力。對藝術倒是有害無益的。於是。恍恐惱。直爽的表現出那坦白的理論和概念。無論站在功利主義立場上的批評家。怎樣只以他的詩的一兩點見解。誇張說是他的政治的觀念。也不能歪曲了『詩的目的是詩』以及『生是獻給爲藝術的藝術了。』的詩人的態度。

並且普希金在現在的俄國。比拉爾斯泰。更逐日爲人理解。因爲那就是現在文學的必然的要求。

（許眞譯）

一八年三月

沙眼專門藥

沙眼 自己治療

爲前途幸福投考豫防計 請購用

明目奇效丹

招募代理店報酬從優章程函索即寄

各地藥房均有代售代理店列左

赤峯 興亞大藥房　三江口 大興恒藥店
安東 東益堂遠藥房　山城鎭 永順堂藥房
大連 康德記源棧　西城鎭 育生堂藥房
通化 福興大藥房　西城鎭 德順祥藥店
通化 積盛和藥房　八面城 生民大藥房
通化 和發信藥店　碾子山 亞陸興藥店
伊通 天慶堂藥房　本溪湖 天德春藥房
黑河 大同西藥房　齊齊哈爾 補天靈藥房
拜泉 興盛公藥商行　新京 中西大藥房
撫順 信仁堂藥房　吉林 福光大藥房
敦化 五洲大藥房　興城 同仁醫院
開通 廣和堂藥房

定價 上藥 洗藥 共每盒五角 十五日量

注意 函購務須掛號寄小匯兌否者遺失不負責 不取郵票空函恕不寄覆

奉天市第一商埸南胡同瀋陽郵政局私書函第四號

總批發處 顯場藥房

人人應有的常識 時令症的胃腸病

每年到了春天，不論男女老少，患病的人數總比其他的季節爲多，然而不論在甚麼時候，始終身體健康的，也大有人在，但是爲甚麼有些人，每到春天就容易患病呢？這是人人應有的常識，也是日常生活一刻不可大意的事，因爲春天的氣候，變爲溫暖，各種病菌開始活動，因而各種雜症多爲流行，病菌工作方法，全爲趨衰就弱，所以凡身體不健壯的人，易被各種雜症所感染，因此不可不注意身體健康，惟使身體健康的方法很多，最根本最徹底，還是加强胃腸最可靠，胃腸是供給身體營養的總機關，因不論食用如何良好的營養東西，胃腸若不能正常的消化和吸收，身體也不能得着營養的補助，體內營養仍不免受有虧損，體質必要陷於衰弱，抵抗力必要低減，所以在病菌流行的春季，難免受其侵襲，那麼在春季患胃腸病，是最危險的事情。

若素是胃腸營養良藥，是春季滋養身體最好的補品，因若素的製劑，有獨具的營養的成分，就是類似藥所含有的『黑菲西』，誌菌最大的營養價值，除包含多種人體所需要的養分外，更有多種維他命，而維他命乙的含有量，尤所豐富。

又因諸種營養綜合的結果，服用若素，確能賦活體內一切衰弱細胞，加强各部組識，活潑本有機能，使胃腸有力消化和吸收，加添體內營養，使全身皆得滋補，掃除虛弱體質，加强筋骨生活能力，雄厚自然抵抗機能，制止各種病菌侵襲，總之在春季求身體的健康，最好服用若素。

若素教育掛圖目錄

第一輯
第一號 撫順煤鑛露天掘
第二號 果實種子之散布
第三號 蚊
第四號 體操大會
第五號 「サクラ」ト「フジ」

第二輯
第六號 自動車
第七號 風的强弱和天氣預報
　　　 信號
第八號 大豆
第九號 軍用鴿
第十號 蒸氣機關車

奉天市信濃町十七號
若素製藥株式會社

藥價
錠劑 二十五日量・一元六角
粉末 三十日量・一元六角

去病延年

若素

盛京時報 晨刊 光緒三十二年(九月創刊)

股票買賣 盛京票莊 奉天加茂町五 電(2)五二三七 祝部鼎二 滿洲代表 劉文陞

時論

論美國之凍結資金

（李雅森譯）

美國財務長官莫根陶。對軸心諸國。於日前明言增強經濟壓迫。要其意。固美國不避斧鉞。更進一步。以近參戰之局也。雖林白上校等孤立派。率衣苦諫。猛烈反對。然羅斯福之不聽。甘自赴湯蹈火。不辭與軸心側正面衝突。所以然者。不外援英勢蹙。到處阻碍。發現焦灼其心。暴躁其氣耳。今美國於參戰。躍躍欲試。觀其哨戒大西洋。與夫財界首腦。遞來之積極偏動出馬。則個中心境。亦不覺思過半矣。

其欲施諸軸心國者。諒經濟手段。已有成竹。雖具體計劃。被置五里霧中。諱莫如深。而凍結在美資金。必其發軔之始也。客春北歐戰以來。美竟倚爲利器。慣施此術。初當凍結令發出之時。北歐諸邦。若干在美資金。咸遭封鎖。顧亡羊補牢。尚不謂晚。歐洲衆小國。胥皆先籌對策。豫爲之備。今雖猶有損失者。其數亦極寥寥。若最近猶哥之被處此律。聞總計官民之在美資金。僅區區百萬金元而已。有關國際資金移動之內部糾紛。值今情勢。原不應盡道其詳。而當前問題。又需剖辨。自大戰勃起以還。德國對在美資金。亦用種種方法。源源撤去。因此。聞今所餘者。不過一億八百萬金元。以視戰前。已減四分之一。其中一部。且早移存南美。轉觀美國之對德投資。長期資金約五億金元。短資約三千萬金元。以較孰輕孰重。固損益懸殊也。美早鑒此。故自開戰後。亦極力抽回在德動產。蓋凍結資金結果。投鼠忌器。美顯然瞻眼不小。迄今其對德發凍結令。一再斟酌。躊躇不決者。職以此故耳。然而。刻下美國。在參戰之前。竟拋此得失之見。不復深思遠慮。且政治動態。益見活潑。變起非常。此最引人驚詫者也。

次對日本。美之同取壓迫手段。捺情度理。固意中事也。然日美間貨借關係。縱令凍結。亦恐未必不利於日。唯一問題。轉在其影響於貿易何如。美於屑鐵。機械及高級油之次。倘變本加厲。對日禁輸。更擴大範圍。則日美間貿易市場。當益縮小。而所激動於國民。使對美感情。愈滋惡。蓋亦勢之必然也。

美國之凍結資金。若再接再厲。最後而用之中國。亦殊可能。其利害所及。不獨重慶政權。恐於新政府影響亦鉅。顧東亞共榮圈。逐此强暴。本防護立場。日本當東衛西突。有以通盤善處。故政府當局。宜於確然目標下。抱定決心。投鞭斷流。而即速對美展開經濟戰爭。

日德意蘇。目前已和衷共濟。環而攻之。致英美大勢已去。每況愈下。此次之壓迫軸心國。不啻跳踉咆哮。徒呼負負。捨移身就險。趨近參戰之外。實際効果云乎哉。（報知新聞）

軸心勢力抵阿拉伯 德軍到達伊拉克

英軍二萬目下進擊白格達

【紐約五日電】據合衆伊斯坦堡電稱、當地之德國方面、已言明德軍部隊之輸送機、到達伊拉克、

【紐約五日電】據合衆伊斯坦堡電傳安格拉放送云、英軍二萬目下向白格達進擊中、又特蘭斯沃爾丹騷動勃發云、

賈齊爾爲歐戰罪魁

希總統演說詳述軸心合作之利

【柏林四日電】希特勒總統、本日於國會中發表演說如左（圖希特勒）

吾儕意志 永久親善協力之企圖已因英國一少數派之慾望、完全歸於畫餅、彼等少數派、對於德國努力和平之意、有如馬耳東風、不出諸惜惡言辭、即由物質利慾見地、蔑視德國、使德國大受犧牲、嗟夫、誘發戰爭、挑啓兵燹、計畫陰毒、莫此爲甚、果孰從中操縱之耶？曰賈齊爾首相及其一黨之英國內閣是、本歲等所以努力挑發戰爭者因英國嘗以歐洲大國及所謂大民主主義自任、政府政策失敗、國民頗形不滿、於是、責任者英政治家、以爲引起戰爭之後、即爲解決問題之唯一方法、益以此輩背後、隱有猶太人之國際金融市場及軍需產業資本、彼等以陋劣之心、釀滔天之禍、藉由硝煙戰火之中、獲利於億萬之外、洎乎德國戰勝波蘭以後、一九三九年十月六日、余總諸賈齊爾首相及其一黨以外其他政治家、須以常識與良心而決事、不意竟遭激昂之拒絕、余數四警告未與賈齊爾以何等印象者、不足怪也、蓋此漢子（指賈齊爾而言）個性、殊無憐恤他人性命之意、亦非考慮文化及文化建築之人物、當戰端初起、即發明謂、縱令英國諸都市化爲廢墟、亦必戰勝而後可、然彼在此戰爭中、固未戰勝、余曾誓約、倘有必要敵方空炸、每投落一顆炸彈、不惜以百顆炸彈酬之、然而此漢子却未嘗一度反省其犯罪的性格、然則賈齊爾或欲藉推行戰爭以增强權力歟？但吾人今後對於敵方空襲、仍決意以百彈酬敵一彈、在英國國民未脫離彼等犯罪的施政羈絆之前、決不寬恕、英法兩國對於德軍所沒收之秘密文書、參謀本部發現矣、証諸爲巴爾幹之意圖、已於法國亦昭然若揭、余已在對希臘及南斯拉夫覺書中發表矣、據此則

英法兩國 自一九三九年、迄一九四〇年已計畫巴爾幹戰爭化矣、敬如斯、英國爲私益計、數百師團、大受包圍、但余之巴爾幹政策、要言之可舉如次諸點、

一、德國在巴爾幹、未有領土的野心、非因利己的打算而行動者、

一、德國與巴爾幹諸國契結經濟關係、在可能範圍內、期使其聯繫緊密化、是事、不特爲德國之利益、抑亦巴爾幹諸國本身之利益也、

三、敢爲所謂政治的利益行尸走肉、遂與英帝國同其運命、

云云 者進一言、即德國利益、止於使其協力者健全且存强力耳、德國本此方針進行、遂令此等國群、漸次增大反英氣勢、不特此也、且啓相互信賴之途、而妨害和平的發展者、厥爲挑發戰爭者賈齊爾之目的、彼等面皮如鐵、對於他國、與以全無價值之援助約束、遂致和平歐洲、化爲戰亂之巷、尤其如希臘之役、希臘進而要求英國保障、致

余在幼年 時代即養成讚美希臘文化爲藝術之習慣、以此之故、事態至斯、未能事前尼止、不勝遺憾、一九四〇年之夏、賈齊爾對於希臘首腦部一部、予以空虛援助保障、堂堂成功、而其顯然有所侵害希臘之中立性、結果尤蒙至大影響者、爲意大利、即一九四〇年十月、意大利因此不得不對希臘政府投最後通牒要求希臘保障對意大利中止敵性宣傳但其在英國之勢力下竟妄悖拒絕、噫嘻巴爾幹之和平 絕望矣、故在不順已極之天候、雪日、暴風雨、豪雨之中、意軍與希臘兵士、壯絕果敢之抵抗相峙、而猶對於希臘政府、予以翻悔其注意、使事態合理解決之機會、假以充分時間的餘裕、是時德國亦爲解決問題、擊有一縷希望、故未立即與希臘斷絕國交也、

英國突於 歐洲大陸一角使大軍登陸、爲驅逐英軍、余發警告、但竟置若罔聞、當此冬季期間中、英國如何增長勢力、爲薩洛尼迦軍設置基地、已爲吾人所知、北非意大利軍、之敗北、乃對戰車防禦陣並戰車不備之所致、因之余確信對於賈齊爾方面、今已至將戰場由利比亞移至希臘之時機矣、余爲先發制敵之攻勢、是而進兵、是吾人之生命戰是迅速排除賈齊爾在此大陸之妨害工作耳、對於南斯拉夫土耳其兩國、余從來即擬實現緊密之經濟提携、

頗行努力 然南斯拉夫於前次大戰以來爲德國之敵國、而德國對之毫未抱有敵愾心、土耳其在前次大戰爲德意志之同盟國、與德國蒙受相同之苦痛、德國欲與南斯拉夫協力、解決意大利希臘紛爭、以減輕意大利之負担、墨索里尼首相、不特同意南斯拉夫參加吾人之和平戰線、且以凡有方法支持德國企圖、如斯結局南斯拉夫政府遂參加三國同盟、然南斯拉夫於參加同盟二日後、竟有被買收之小數陰謀團、妄行使賈齊爾欣喜雀躍之行爲、吾人接此報告不勝驚異、因之、余立即命令向南斯拉夫進攻在此戰鬪德軍完全發揮其優秀性以最

最爲困難 甚至強力要塞自固之特拉基亞戰線之戰鬪、予想戰車隊亦不能通行、在地形上苦盡任務之機械化部隊、因將卒用命、奮勇忍耐、同時裝備優秀樹立殊勳、値最上級賀讚也動功、空軍於連戰連勝之記錄、更新加勝利之記錄、吾人認

吾人觀諸 此次巴爾幹作戰、兵士嚴格訓練與優秀、整備確認有如何之重大意義、由於此訓練、及德國兵士及指導者之卓越能力、以最小之血、收最大之効果、然而此最小限度之犧牲、需多數優秀之武器與優秀之彈藥、無論如何優秀之兵士、手無寸鐵、怎收効果、戰場之多數、我等子弟之生命、在諸後我等之手中、確後國民之汗與力始能使我兵士之血節約、我等必須確保武裝之優勢、今日德國兵士所有爲世界最優秀之武器、今年雖爲最優秀之武器、來年必有更優秀之武器出現、所等於此歷史上未有之大武器生產、須活用全國民

之勞働力 爲此必須使諸政策以國民社會主義的結國與徹底性遂行、余平靜確信將來洞觀者、今對諸君確言、大德意志與共同盟國、有軍事上、經濟上一切之加增、在精神上、較世界上但像之何等結合體更有優秀之勢力、德國之軍事力、於必要之何時何地即可行動、第三國之好戰的干涉不足懼、一九四一年當爲歷史上德國民族蹶起之最大最盛之年、基於此稱精神德國陸海空三軍當然與於遂行此最高義務我德國國內、有不屈於任何乘物之精神力沸騰、共通之至誠、流貫於德國民之間、我等在過去會永年在國內爭鬪、自存所得、現在與他國戰、在由世界任何勢力、奪同我等所有者民主主義全權政治、猶太重壓中、國民社會主義的五光十色之階級與身分之的資本家之世界、於黃金國家協同體、確如社會正義體制之紀念塔的屹立、然而必須排除干涉、克服此次戰爭、始能至未來數千年也、

爲此勝利大半爲分友邦提携之所賜、尤其盟邦意大利、在困難中、傾注最大犧牲、且六個月之長歲月與希臘軍交戰、殊値銘記、匈牙利重視昔日之强大武力、協力吾人、余不能不述起此戰鬪之元兇、夫起此戰鬪者、爲賈齊爾、彼與挪威之戰及丹格克之場合相同、努力揑造勝利、余以爲此戰鬪非爲英國之名譽、而賈齊爾或以此爲有名譽也、若賈齊爾以外之政治家、遭如斯大收、使如斯大部兵士陷於悲慘之中、尚能坦然安坐交椅乎？

美國之援英船安全護送路與哨戒計畫圖

日越經濟協定成立

今日在東京舉行調印式

【東京五日電】日安南經濟會談、自去年十一月三十第一回會談以來、順利進展、關於安南米之購入、已於今年一月二十日假調印、今關於其他細目之意見已完全一致、故定於六日午後四時、在外相官邸、遂行日安南經濟協定署名、預定當日由日本側松岡外相、松宮大使、法國側安里駐日大使、羅般名譽總督順次署名、條約及協定後、松岡安里交相起立、誓約增進今後兩國友誼、於是署名式告終、至於當日調印之條約及協定、爲一、日法間享受航海條約一、日法間關税貿易支付協定及關係文書並交換公文書、

哈巴尼亞點描

扼近東咽喉爲空路大要塞 伊欲獨立所以攻此

【東京電】伊拉克最先對英軍攻擊之目標、爲哈巴尼亞、乃距首都白格達百粁、猶夫拉底斯河附近一市鎮也、一九三〇年基於英伊同盟條約、以保護哈巴尼亞及巴東拉近郊二處油田之目的、爲空軍建設水陸兩用軍用飛行根據地、利用猶夫拉底斯河之水、據爲舊有之哈巴尼亞港、爲水上根據地、同時開始陸上根據地工程、一九三八年完成、此水陸兩用、大飛行根據地、有大格納庫八座、並有修理工場之設備、實國際航空路之要衝、英國之近東航空機、亦以此爲發着場、民間航空、皆利用水上根據地、陸上有英空軍約一千架之空軍、及此護衛部隊約一萬人駐屯、制壓近東之空、威脅阿剌伯人之伊拉克的完全自由獨立、亦扼巴勒斯坦、叙利亞、蘇彝士、阿剌伯各方面、因最近之巴爾幹非洲兩方面的作戰、共一千架空軍、分往巴勒斯坦、叙利亞方面移動、現在實數不明、伊拉克首先攻擊哈巴尼亞空軍基地、實出於廢棄英伊條約謀完全獨立之目的也、義失巴爾幹、埃及根據地亦告危險、英國對伊拉克之反擊、非常狼狽、

民生科長會議

七八兩日在京舉行

民生部准自月之七、八兩日之午前九時、開始於該部講堂開催第一回民生科長會議、施行中央一面之指示與協議、屆時田建大副總長、神尾參議府秘書局長、荒井審計局長官以下、各委員、青木法制局長官以下法制局關係官、小木司法部民事司第一科長、新關司法部參事官、津末企畫處參事官、相原協和會總務科長等各幹事等出席、關於基本法、物價令本年度會議方針及其他、遂行協議、午後四時散會云、

法令調查委員會 開基本法分科會

諸法令調查委員會、五日午後二時、於國務院第一會議室、舉開本年度第一回基本法分科會、由作

英國損失奇鉅

賈齊爾宜置於軍法

【柏林五日電】希特勒總統、於四日之演說中、述及英國於巴爾幹之戰、已落爲最大之誤謬、勿論於認何國度、皆當置賈齊爾首相於軍法會議、嚴罰其對巴爾幹與叙利亞兩作戰之失敗、大總統對茲頃於巴爾幹之作戰業已發表以造明之數字如左、

一、德軍對此次作戰以二十個師動員、就中之戰死將校十七、兵一千四百七十名、

一、於猶哥之作戰、所捕虜之塞爾威亞人將校六千二百九十八名、兵三十三萬七千八百六十七名、

一、希臘軍之捕虜將校八千名、兵廿一萬、

一、英國澳洲新西蘭軍捕虜共計九千名以上、

一、據現已察明之鹵獲品、小槍五十萬挺以上、砲突破一千門、機關槍、迫擊砲等數千、彈藥捕虜及其他裝備亦甚多、

一、並有擊沈之敵船舶七十五隻、四十萬噸、損傷百四十七隻、七十萬噸、

羅馬方面 大爲喝彩

【羅馬四日電】希特勒總統此次演說、乃巴爾幹戰、樞軸側得決定的勝利之全世界的示威羅馬方面非常喝彩、特於此演說中、希特勒總統盛讚意大利軍之勇戰、確認意大利在巴爾幹之地步、具体的示唆樞軸之契合、希特勒總統言明德國對巴爾幹無領土的野心、間接的肯定意側之三日魯比亞那地方（西部斯塔伐克）合併宣言矣、

英軍宣稱 滅伊空軍過半

【開羅五日電】英近東軍司令部發表四日之英空軍對伊拉克空軍已擊滅半數之旨如左、英空軍於三日攻擊白格達附近之莫斯加爾飛行塲、以空中戰及爆擊之戰術擊墜敵二十五機以至爆碎對飛行塲附屬建築物及鐵道路線計伊拉克於一九三九年歐洲戰勃發當時之空軍勢力、總計有五十架飛機、

晚晨刊共三大張

空襲桐城廣信

浙贛要衝均遭彈雨

【〇〇基地五日電】華中艦隊報道部五月五日午前十時發表由宮坂部隊長率領之海軍航空部隊、三日爆擊桐城、四日爆擊廣信（浙贛線要衝）對百七十六師司令部及多數機關車等均加以爆碎、而收得甚大之戰績、

英航空專門家 前往達重慶說

【上海五日電】據重慶路透電稱最近伴隨國際情勢之急速展開、致重慶側之美華合作運動已愈形露骨前項亦有美國對華援助物資之目錄、向重慶交送之說、而此次又有英國二名航空專門家訪重慶之說、即自日蘇中立條約締結以來、重慶方面之憤勢、已完全爲英美外交之集中點、此外並有美國航空專門家二名亦將於五月十五日到抵重慶云、

羅總統公子 過上海赴仰光

【上海四日電】據重慶來電云、在重慶滯在中之羅斯福大總統長男介姆士羅斯福偕特瑪斯少佐、三日朝由聖路赴仰光介姆士出發之際對外人記者談滯在期間種種有興味之問題、謂從中國得若干知識、與蔣介石夫妻懇談亦感非常興味、但未談及會談內容一行經仰光預定今週內赴開羅云、

澳洲總理赴美

【倫敦四日電】孟紀斯澳洲首相先會訪問英國、協議對德抗戰方策、四日發表、三日已由倫敦轉往美國、

重慶損害重大 死傷達千餘名

【香港四日電】據可靠方面情報云、日荒鷲於三日作本年初次之重慶大空襲、該地所受損害甚大、黨政軍機關建築物之破壞者、四十餘處、起火三百餘處、光景悲慘、公務員被炸死者、四十餘名、共黨中高級將校一名、高級文官二名、民衆之死傷者、達千五百名、蔣介石、宋美齡等重慶要人、目下極力救濟罹災者、最近食糧因難物價昂騰、市民生活非常不安中、因此人心之動搖、益加顯著、

照宮內親王殿下

御婚事已有內約

【東京五日電】拜聞第一皇女照宮成子內親王殿下、刻在女子學習院中等科第四學年、精勵學業、御體頗爲健康、天皇皇后兩陛下、宸心殊感欣悅、而兩陛下關於內親王殿下婚事、深爲軫慮、松平宮相、廣幡皇后宮大夫、奉體叡慮、愼重考慮協議結果、以寬在諸孟罕戰線卓著武勳之東久邇宮第一王子盛厚王殿下（廿六歲）、頗稱珠聯璧合、因晴中探詢東久邇宮家意向、並拜奏兩陛下內許、拜聞日前已成立御婚事內約、但此次內約、非如皇室令所定御婚約之形式、僅爲於極秘密中商討同意之程度耳、從而如御婚約、仍須俟諸將來、而照宮內親王殿下、現猶與前相同、專事學問道德之修養云、

龍江省開通縣佈告第八號 行拓九二號

關於買收土地第六次地價發給日期公告之件

龍江省開通縣長 那汝昌

爲佈告事查本縣未利用地整備區內康德六七年度買收遺漏部分之殘務整理茲定於康德八年五月十一日起始依左記日期實行發給第六次買收地價凡土地內容申告書提出者仰各屆期持印章（須與土地內容申告書上之印章相符）前來本縣拓政股領價勿再遺漏爲要除分行外合亟佈告週知此佈

記

五月十一日 四海窩堡村五家子村
五月十二日 八面山昭村双崗村
五月十三日 鴻興村邊昭村尤家窩堡村七合廟村
五月十四日 十五日 殘務整理

公告

奉天商工公會 社團法人滿洲發明協會

關於舉開特許意匠商標質疑應答會之件此次本會爲期使認識吾國工業所有權制度及新產業界之發展動向認爲有解答之必要故特招聘特許發明局係官按左記舉行質疑應答會關於現下特許意匠商標等施行研究對有疑問者務希基於本趣旨屆時出席因會場上一切準備之關係對希望出席者須於開會該日前報名是盼特此公告

記

一、主辦者 奉天商工公會 社團法人滿洲發明協會
一、舉開日時 康德八年五月十二日午後二時（日系） 〃 〃 十三日〃 二時（滿系）
一、開會地址 奉ビル旅館七樓（日系） 城內問事所二樓（滿系）
一、出席報名地址 奉天商工公會商工相談所 電話（2）一三七八

募集職工

一、旋盤工 貳拾名
一、見習工 拾名

右至急募集之 希望者携履歴書於每日午前十時起前來接洽可也

奉天市瀋陽區北興街二段一二四 昭康製作所 電話（2）三五〇六

漢醫應試者之福音 參考書即行出版！

政府定於本年十月間舉行漢醫考試本書房受民生部當局指定編纂左開參考書多種內容豐富詞句明瞭且印刷精美售價低廉爲應試者之良好伴侶不可不備之書也定於六月中旬全部完成第一次出版有限欲讀閲者按左開預約期間內訂購稍爲便宜特此告知

計開

預約期間 自康德八年五月一日 至六月末日

書名	實價	預約價	送料
溫疫條辨	二元二角	二元	二角
本草備要	二元五角	二元三角	二角
醫宗金鑑	未定		

發賣所 大學書房 新京特別市慈光胡同四〇一 振替口座新京二四番 電話（二）五四三五 七三〇一番

奉天市第二回乳幼兒審查會

一、趣旨 關於奉天市居住之一般乳兒幼兒施以募集對其健康狀態經診察後選拔健康優良之小兒施以表彰以謀育兒思想之普及爲目的
二、會期 一、豫審 五月十七日（星期六） 五月十八日（星期日） 五月二十四日（星期六） 五月二十五日（星期日） 二、本審 六月一日（星期日）
三、會場 奉天市公會議堂
四、審查員 審查委員長滿洲醫科大學小兒科學校教授伏木卓也氏以下委員斯道專門家五名
五、被審查兒資格 乳兒之部 滿一歲未滿之小兒 幼兒之部 滿三歲以下滿一歲以上之小兒
六、報名方法 以明信片記入左記各項 （一）報名日期 五月七日起至五月十二日止 （二）被審查兒氏名 生年月日 民族別 男女別 （三）保護者氏名 現住所 （四）報名地址 奉天市公署衛生處防疫科內乳幼兒審查會係
右報名受理後即行通知審查日時
七、成績發表 康德八年六月一日
八、表彰 優良兒 乳兒、幼兒別男女各二名 佳良兒 乳兒、幼兒別男女各若干名 以上

康德八年五月六日

奉天市第二回乳幼兒審查會會長 奉天市長 鄭禹

立夏

滿洲春短、明五月六日、又屆立夏日矣、今年較往年稍寒、據奉天觀象台對天候之偵察、今年一般氣候較例年爲遲、但氣壓正常、因南部高氣壓不斷移動、滿洲氣壓較低、發夏亦較例年爲遲、近日以來、溫暖如例年、殆夏已正式來臨矣、農產物亦較例年遲半月、耕種亦遲半月爲佳、然夏之天候、則必調順云、（圖爲播種前之土翻工作）

國兵合格者感想談 當選者已決定

一等一名·二等一名·三等三名

本報爲發揚國兵精神鼓舞入營士氣起見、前曾於國兵法國民指導奉天省委員會後援下、懸賞募集壯丁檢查合格者感想談、此項記事自於報端披露以還、各地應徵者紛至沓來、迄四月廿日截止時、已達三百餘件、覽其內容、率皆慨然直陳其偉大之抱負、而思內安外攘、爲國干城、尙武精神、充溢於行間字裏、經本報與第一軍管區司令部及國兵法國民指導奉天省委員會詳細審查之下、決定當選者一等一名、二等一名、三等三名、對一等當選者、授與第一軍管區司令官賞狀及本報社長賞、二等當選者、授與國兵法國民指導奉天省委員長賞狀及本報賞、三等當選者、授與委員會賞及本報賞、至其感想談、亦將陸續於本報披露、向國內廣爲介紹、以壯其志、茲誌當選者氏名於左、

△一等
安東省鳳城街大王家胡同華成照像館 趙桂新

△二等
雙遼縣鄭家屯白市道長興永 馬泉

△三等
奉天市大東區長安街一段百二拾號 劉廣新
法庫縣北大爲萬慶堂 李友梅
北鎭縣車家村車堡子屯 劉玉璋

預防鼠疫

首都市民實施注射

【新京專電】爲國都五十五萬市民之百斯篤預防對策、新京防疫本部已於本月五日起、對全市斷行百斯篤預防注射、首都警察廳關此發表當局談話如左、

俾喚起市民對於百斯篤預防注射之注意、本年三月以來、開始百斯篤預防工作、促令市民勵行捕鼠、惟按捕鼠情況觀之、其成績頗爲不良、而與已自二日起實施之大清掃相呼應、恤留防注射、頗着眼於百斯篤預防工作、切望市民萬勿以爲係他人之事、須積極的對此防衛、更深加之一段努力、更由我等所見、認爲全市民之預防注射、乃極爲必要者、故規定自五月五日起、亘一個月間、實施預防注射、若待有人發生百斯篤之際、則爲期已遲矣、是以所望於市民者、厥爲對於預防、應加深一般之戒心云、

整備行政機能 完成重要國策

日系市長會議中金省長訓示

省署爲謀省內各市行政運營圓滑起見、定於五月五六兩日、舉行日系正副市長會議、第一日詳細情形、已誌本報昨刊、同時金省長有重要之訓示、誌其要旨於左、（圖即金省長）

本日當此本年度第一次日系正副市長會議之際、得與夙夜盡瘁於都市行政、諸官之壯容相接、且得懇談、殊覺欣快、

試觀現世之情勢、中國事變、五年未已、歐戰之風雲又相繼擴大、如是之混沌動搖、誠如造成新世代之前夜也、際此世界新序秩建設世界史一大變革機運臨前之際、我國必須日滿一體不可分之大義、傾進全力、與盟邦日本相協力、我國以與盟邦日本協力、從事東亞新秩序之建設爲目標、急速向國內諸體制整備充實之途邁進、想諸官均已熟知、然現下內外之情勢、極度緊迫、前途困難尙多、雖以國民必須一致發揮總力以企高度國防國家體制之完成、

現在我國之地方制度、由中央集權、漸次移向地方分權、是以地方行政機關之整備强化、實爲現下之眼目、因市組織之合理化及其機能之强化、乃以市政爲綜合運營之最大眼目、向人材之配置職員之訓練注力、關於陣容則以官房或庶務科爲處理總務之樞軸、市長副市長則立於大局的達觀之下、總攬全市之市政、尤其現下都市最亟要且緊急事項、則爲住宅問題之解決、統制經濟之徹底、勞務統制之强化、或獨占斷禁及取締之强行等、尤其近時都市、生活物資配給之合理化、市民防衛思想之徹底、國兵民籍事務之實施、或國民組織之育成等、與市下部機構整備確立之同時必企其圓滑遂行、此實諸官對市下部機構之現狀再加以檢討也、

近時以生活物資配給之統制防衛訓練之勵行等爲中心、爲有班、組等之組織、設於各市、此等組織、因出之過急是以頗不完全、而其機能之發揮、亦未達至善、爲謀其改善補强於現下之國防態勢下、乃基於國民隣保組織確立要綱、於圖謀協和會運動調整之同時、企兩者合成一體、以即應國家之諸要請、謀國民隣保組織之轉化向上是以市民必須理解協力者、又現下住宅問題之解決、統制經濟之運用、適當與否、可以直接影響市民之生活、是以消費之計劃的配給調整刻正竭力爲之、關於生活必要品之配給、爲因其價格之適正化、希留意公定價格之維持、價格表示等配給機構之指導督勵、對各種經濟事犯、經濟警察固勿待論、即部外諸機關、亦當相互連繫、以明發揮統制運營之妙味也、以上爲本年度省政重點之概說、諸官須鑑及地方長官之重責、上下相率以圖國策之遂行也、

市歌舞蹈化

市當局急謀完成

奉天市前爲市制五周年記念而制定奉天市歌、此次爲更向諸市民表示親切計、遂計劃將其舞蹈化、現已由第一國民高等學校敎諭野儀久市民將其完成、市當局定自六日午後一時、於新高國民優級學校講堂、集全市內各國民學校敎員、施行第一回之練習、市當局對此行事、謀急早完成、俾於本月二十七日之日本海軍紀念日、集在奉各學校兒童一致施行云、

徹底掃除文盲

廣泛展開識字運動

並於各省指定模範民衆講習所

建國當時、全國國民、十分之八、大抵爲文盲、其後經民生部及協和會竭力實施、識字運動、其數遂年減少、而爲文化滿洲國一大躍進之表現、同時對於不就學之成人、亦授以簡單之識字技術、按目下實施國民訓練之民衆講習所、全滿之總數、已達二千五百三十三處之夥、人數亦當不下七萬名、利用不就學者之餘暇、而從事社會教育事業、民生部決定本年度除提倡向來之識字運動週間外、并以一掃文盲爲目標、展開廣泛之識字運動、除與此等講習所以積極的援助外、決定並於各省縣旗指定模範民衆講習所、又關於模範民衆講習所、本年度已取首先於吉林省指定一所之方針云、

宣傳國兵法

舉辦電影之夕

協和會奉天市本部、國防婦人會奉天支部、軍人後援會奉天支部、共同決定於六日、七日兩日午後七時、在城內第二女子國民高等學校講堂爲普及國兵法並軍事援護法、對一般舉開慰安電影之夕、所演之影片、定爲（一）日本之軍隊（二）幸福之道、（三）國兵法（四）魘鬼四卷、免費入場歡迎一般觀覽云

配給棉布

本月中旬即可實施

爲應付市民之需要、棉布配給事宜、已將於月之中旬實行、奉天商工公會、規定月中將第十五期輸入之棉布一八、二三二四、及第十六期輸入之棉布一〇一、六一一四、國產者六六七四、兩期同時配給市民、以應急需、棉布種色計有白花旗、青花旗、白細綾布、白粗布、白大綾布、細布、大尺布、染白綾布、染細布、染粗布等、此外並有國防色嗶嘰呢、但限於配給學生做制服之用、商工公會側、現正從事規整配給統計事務、共計全市一百卅萬票、每個配給票、棉布四碼、計本市住戶每人可獲配給票一枚、

小商店被搶

損失約七百元

瀋陽縣四區四王堡村大祝山屯六九號住戶郭景發、現年五二歲、以經商爲業、於日昨（四日）午前二時、郭某並未在櫃、僅有櫃伙郭爲錢、胡迎春二人、正熟睡之中、忽被脚步聲驚醒、乃急燃燈起視、見有匪人四五名、衣著均不詳、手持鐵棒、進屋二名、餘在外、未能看清面貌、此進屋之二匪、當即威嚇、強暴脅迫、並將櫃伙頭部打傷、結果搶去白大布四九疋、（興農合作社配給品）遂即逃走、此損失數目、約値時價七百元云、

我大使館舉開白衣勇士慰安會

【東京電】滿洲國大使館招白衣勇士二千五百名、於五日午後二時、在日比谷公會堂、開盛大之慰安會、李滿洲國大使致辭後、爲慰問、演藝、有花柳小菊之舞蹈、古川綠波之漫談、李香蘭之歌謠曲等勇士們喜笑顏開鼓掌大樂、日滿交驩之節目終了後、不覺歡欣中、度過春之一日矣、午後四時於在場者全體合唱愛國進行曲中閉會矣、

好富書記官東上

【新京專電】好富駐滿大使館一等書記官、爲與本省協議事務、遂定自六日朝、由新京飛行場出發、由空路東上、並有上野外務局第一科長、與好富書記官同道東上云、

二宮總裁赴大連

【新京專電】滿拓二宮總裁帶同村木秘書、乘七日午後九時半發「鳩號」列車赴大連、出席、日滿實業協會理事長評議員會、並定於歸途、視察開拓地、於十三日午後八時十五分抵京夕列車歸任云

南總督對張總理再贈山櫻五株

滿鮮如一精神畢現

訪問滿洲甫歸之朝鮮南總督、對張總理贈給曾待做之山櫻五株、四日運到、前於康德四年四月張總理訪問朝鮮時、南氏曾贈與三株、此櫻中二株、今在總理官邸前庭開放、飄滿鮮如一之香、成長甚速、今次來訪之南氏睹此大悅、乃對張總理約謂『兩棵爲單調、歸後更相贈』、因有此次第二次櫻使節、總理得櫻大喜、即對南氏拍謝電、並由張總理親赴前庭、選定植樹場所、經携櫻而來之咸鏡南道濱拔手、新京公園科長佐藤技正等、與總理朝鮮訪問記念櫻相並植之、張總理亦自持鍬培之、喜現於色、又此五棵之櫻、其當途中未少損、移植後十日內、可萬朶櫻花一樹開、七棵櫻樹下、一朝得櫻林、總理官邸爭傳『今年將開觀櫻會』云、

視察在滿鮮人教育

兩視察團即將來滿

【京城專電】關於在滿百五十萬半島人之教育、叢經南總督渡滿、與滿洲國首腦部會談結果、決加特別考慮、總督府爲此根本問題之解決其先爲視察在滿朝鮮人教育實情、派眞崎學務局長、諏訪外事部長以下學務局辦事部係官八名、分二班作現地視察、第一班之眞崎學務局長、倉島學務課長、船津屬官一行、十日赴平壤、出席青年團西鮮地方動員大會、翌十一日、由平壤出發、視察安東、奉天、新京、十九日歸鮮、又第二班諏訪外事部長、立橋教學官、夏山視學官、中村編修官、笠井屬官一行、五日午後三時五十五分、由京城出發、一行視察延吉、龍井、哈爾濱、牡丹江、奉天、新京後、與第一班同於十九日歸鮮云、

莊河溫泉築工人宿舍

並將設保健所

【大連專電】世界未有之有溫泉工人宿舍出現、誠與王道樂土滿洲國相應之明朗消息也、此溫泉在關東州城子疃至安東途中至安東省莊河縣北蓋平南之義方村、發見者爲赴該方面調査鉛鑛之城子疃南條靜氏、時在冬期之晨、獨該地山腳有雲霧罩之、且附近河流傍、有草尙青更至上流、見有滔滔溫泉湧出、該氏即以啤酒瓶盛其水、提出關東州衛生試驗所、請求分析、經該試驗所鑑定結果、判明含有加僧母、鈉、加爾叟母、加格納秀母、含鐵炭酸等各原素有微弱之阿路卡里反應、並有拉秀母放射機能認爲醫療效能卓絕、爲療養溫泉最佳者、溫度平均爲攝氏三十八度、湧出口五十九度、條件絕好、又其溫泉附近、推定有五十萬噸鉛鑛脈、本年五月卅入建設之工人宿舍、一洗一日之勞働汗、而成滿洲國創立以來未有之有溫泉工人宿舍、又該氏擬於鉛鑛區開發、入軌道時、自今秋在此溫泉建設保養所爲由城子疃、莊河通公共汽車、計畫開設汽車道路、不久該地將出現一大溫泉鄉對此、各方面甚爲期待云、

蒐集廢茶獻納運動

【法庫】縣公署奉到省實業廳命令、於愛馬日開始廢茶蒐集運動、乃於上月十日、通知附屬機關長、各街村長、興農合作社、協和會及在鄉軍人會等處、於四月十日起、至十月一日止、亘六個月間、實施廢茶蒐集獻納、充作軍馬飼料、廢茶含有蛋白質及維他命、均頗豐富、且以之代用穀物、尤較經濟、在此六個月之期間、必可蒐得多數、而向關東軍獻納、以盡槍後之赤誠云、

天氣豫報

（奉天地方） 南西 晴間陰

（五日溫度） 最高 一九度四 最低 三度四

凌雲醫院

診療科目 內科、外科、產科、小兒科、眼科、耳鼻咽喉科、皮膚花柳科、X光科

新院址 奉天市大西門裡路北郵局後身 電話四－三五一一號
舊院址 奉天大西門裡路北 電話四－一三二〇

胃素

●主治效能● 此藥專治脾虛胃滯、消化不良、停食積氣、吐酸嘈雜、胸腹脹悶、或多食油膩、生冷宿食不化、吐酸腹痛、胃氣痛、胃火、胃寒、反胃、嗝食、凡屬腸胃各病服之特效

製造發賣元 奉天小南門裡 陸華大藥房 電話（四）二〇九三

育嬰寶 每袋定價國幣四角

治小兒咳嗽喘急驚風抽搐及初生百病 欲保兒童健康家中宜常儲備

◎◎◎ 無病時服之能避一切雜病 病輕時服之能以早期全愈 病重時服之確保轉危爲安 ◎◎◎

輔兒康 每袋定價國幣伍角

清瘟解毒散火排熱小兒唯一保生藥 小兒常服本藥一切雜疾不染

風火瘟毒●赤遊丹毒●痘疹餘毒●痄腮面腫
胎毒胎熱●咽痛口瘡●目赤火眼●腰耳牙疳
頭身瘡毒●流行時毒●諸般瘟毒●疳癖積聚

參茸補丸 每瓶出售壹圓

用國產參茸配成最合國人體質

適應症 腦弱神衰 健忘怔忡 心靈氣弱 腎虧精滑 記力減退 自汗咳嗽 陽萎遺精 貧血胃呆 頭眩耳鳴 腰腿酸痛 夜內失眠 腎囊潮濕

保肺素 每盒定價壹圓貳角

專治男婦各期肺病·咳嗽喘急·唯一救星
滅痰潤肺·咳嗽立止·頑痰驅逐·喘急能安
肺體清淨·呼吸暢利·打倒肺病·早返健康
初期輕嗽·一盒立愈·老年久嗽·數盒保痊

羚羊清毒散

◎治小兒瘟疹丹痧◎及流行各種瘟疫◎

欲保嬰兒之健康必須良藥之輔佐俾防患未來本藥係用羚羊廣角及珍貴藥料配成內清肺胃外散表邪凡疹毒瘟疫流行雜病善服之偉效

價目·每袋伍角

婦女月紅丸

●功能調整月經善治赤白帶下● 女界良藥

人參大幸●與月紅靈藥●全球名揚
調整月經●滋補健康●種子安胎●驅逐下寒
補虛治癆●善種丹田●乾血癆病●確返健康
夫婦靈滿●兒女雙全●月紅常服●轉弱爲强

價目·每盒十二付定價叁圓

國內各省城鎮經理分銷處列後

龍江省和發源 通化省和發信 吉林省新興藥房 安東東盛增達 赤峰長興隆 扶餘興順德 四平街裕慶亨 昌圖順興福 公主嶺義和順 新京耀廷藥房 新京義和謙 新京天益堂 新京德育生 九台信和德 双陽福興源 懷德長發祥 伊通積盛宏 敦化和發厚 敦化五洲藥房 延吉和發益 農安德泰增 蛟河五洲藥房 蛟河中西藥房 五叅廟和發慶 仝 和發祥 樺甸和發元 樺甸德興同 磐石育生合 大連市德記全棧

東豐縣德聚興 仝 積盛隆 西安積盛壽 西安德聚祥 平崗德聚增 海龍和發新 朝陽鎮天泰長 仝 德慶通 山城鎮茂盛興 清源永和順 扶順信仁堂 扶順義和謙 本溪慶和成 鐵嶺義和謙 鐵嶺和發久 仝 廣增福 西豐德聚源 法庫和發昌 康平和發王 開原增順昌 四平街裕發和 遼源德泰順 仝 德慶會 通遼和發復 遼陽天福堂 仝 天福順 鞍山盛興 大石橋衛生復 營口洪春堂

營口咸春堂 蓋平咸春堂 鳳凰城永泰長 黑山裕和堂 北鎮同生藥店 阜新德春和 朝陽世德堂 建平世德堂 凌源萬育堂 赤峰春生堂 烏丹長興隆 圍場實和堂 隆化德生堂 圍場基田藥房 平泉存裕堂 仝 春生堂 承德同仁堂 北票實春堂 錦州省實春堂 仝 德潤泰 仝 大德堂 清和門大合堂 興城增壽堂 興城延壽堂 綏中東和堂 海城和發福 仝 大生東 田庄台元興順 輝南天泰長

如欲大宗批發函商電購均可 總發行 奉天市大北街三四二二號 育生堂藥房

白氏產科救坤金丹

專治產前各病

專治
●專治懷胎數月個個流產
●專治陰虧血弱常患流產
●專治血不養胎常患小產
●專治胎漏不安時常見血
●專治血虧胎弱產兒不活
●專治懷胎數月時常肚疼
●專治懷胎嘔吐飲食不吃
●專治懷胎期內腰腿疼痛
●專治勤胎不安勢要滑產
●專治懷胎漏血腰疼下墜
●專治傷胎見血勢要小產
●專治懷胎氣喘咳嗽不止
●專治懷胎生氣週身腫脹
●專治胎帶不堅常患滑產

專治產後各病

專治
●專治產後無乳兒哭母憂
●專治產後血虧乳水不見
●專治產後生氣乳水立斷
●專治產後失血乳水不足
●專治產血不止盜汗心慌
●專治產後血結臍腹疼痛
●專治瘀血淋漓日久不斷
●專治產後血暈已入虛癆
●專治產後頭疼嘔吐心疼
●專治產後虛弱盜汗心慌
●專治產後腰腿疼痛
●專治惡露不淨血凝腹疼
●專治產後受病久不生育
●專治產後中風不醒人事

專治婦女平常各病

●專治經血不調久不受孕
●專治血虛血寒久不受孕
●專治結婚數年總未受孕
●專治陰寒太重久不受孕
●專治行經延長日久不斷
●專治虛勞咳嗽盜汗頭迷
●專治閉經成癆咳嗽氣短
●專治腰腿疼痛抽筋麻木
●專治肺癆咳嗽吐痰吐血
●專治白淫白帶凝墜腹痛
●專治經前經後腰腿疼痛
●專治崩漏不止淋漓腹痛
●專治經水將行小腹脹痛
●專治陰寒太重白帶淋漓

告白 欲知詳細法法 函索即寄不誤

【注意】 歡迎各省經銷代理詳章函索即寄不悞 各省皆有代理處請就近購買之爲便 倘無處購買之時請將詳細住址寫就近郵寄 奉天本號 北京天津發行處 購買之當即將藥寄上不悞 函索說明書不作費

奉天 北京 天津 華西大藥房發行

奉天小西關西電車路大什字街 奉天中央電話（二）二六二〇
北京前門外西河沿八十六號 北京電話南局三一二一
天津東馬路東門南一〇八號 天津電話二…

定價 每付國幣 …

滿洲「喜起舞」的由來

滿朝有兩種國定之歌舞。爲關外時代。宮廷大燕饗時主要之舞樂。共名曰『文舞』。曰『武舞』。文舞之組織。選侍衛之年少貌端。而又精熟滿洲文字者十八人（舊制爲二十二人）此十八人。皆須熟習滿洲歌詞。歌詞爲太宗所御定全部共九章。每章二十句。共義意。皆爲肇。興景。顯。四祖。與太祖太宗。開創滿洲建國大業之故事。

·舞姿與裝束·

舞之姿式。則於筵宴時。司舞之侍衛。皆著一品朝冠。金蟒朝袍。繡金披肩。腰繫玉帶。佩太平刀。項掛朝珠。而不穿外褂。每二人爲一班。入殿內。向皇帝前。行三叩首皆立。御座前左方而向西。殿外樂聲起。則二人隨樂舞蹈於御座前。隨舞隨歌以歌盡一章爲一段落。歌畢又向帝前行三叩首。乃退出。

·綽爾濟樂器·

再換第二班入殿內歌舞第二章及九章歌詞皆畢則十八人又合舞一次。舞時所用之樂器。名曰『滿洲綽爾濟樂』。而事實。則樂之全部。除簸箕外。皆非覺羅部之士樂。乃太祖太宗。歷次征伐瓦爾喀部。所獲之瓦部樂也。其樂隊之組織。乃以六十六人爲一組。計司鞞子琵琶者十人。司魚皮三絃者十人。司奚琴者十人。司箏者十人。司節者十人。司拍板者十人。司抃者六人。以三十三人立殿外門左。三十三人立門右。此六十六名司樂者皆作古代瓦爾喀裝束。即紅纓貂帽而無頂珠。金錢豹皮外掛。而皮毛皆向外。

·文武三名稱·

此種歌舞。雖總名之曰文舞。而事實。則又因舞時之季節和地點之不同。而分有三個名稱。如皇帝萬壽節日。除夕日。上元節日等。所用之文舞。名曰『慶隆舞』。如在北京或盛京大宴宗人時。名曰『世德舞』。若賜宴屬國外藩及廷臣。則名『德勝舞』。所舞之姿式及歌詞。皆相同也。又因此種舞蹈。有誇示武功之意。因又總名之曰『喜起舞』。司舞之侍衛所用之官銜。名之曰『喜起舞大臣』。

·簸箕與餃子·

樂器中之『簸』。即平常所用之柳條簸箕。漆硃油。畫虎首。以二竹箍繫之。相傳。乃表示太祖高皇帝每戰勝一次。凱旋時。以煮餑餑（餃子）享將士。腹飽後。鼓簸箕而歌者也。故北京之滿人。每食煮餑餑時。所製之餃子。在未煮前。必皆陳列於簸箕內。蓋三百年前。即如此耳。此種舞樂。在未定鼎北京時。司其事之機關。爲『綽爾濟處』。入關後。改稱『綽爾濟衙門』。於乾隆九年始劃入於樂部衙門。在未劃入樂部衙門前。

·俳鼓的取銷·

樂器中有二鼓。名曰『俳鼓』。太宗征朝鮮時之貢物也。高宗以其非滿洲各部之遺物。故去之。改歸於四裔樂之朝鮮樂內。鼓之狀。乃木框蒙牛皮。徑一尺二寸九分六厘。高四寸三分二厘。皮面塗金色正中畫二藍龍。抱一紅色之寶珠。四周畫藍雲。鼓框塗硃色。上下兩面鼓皮之邊緣。飾塗金釘。鼓框畫四行龍。左右綴二塗金鐶。繫黃絨繩。以懸於項。鼓垂胸前。以二椎擊之者也（崇璋）

陶·然·亭·雜·記

『陶然亭』在北京城南的角落裡。爲清郎中江藻所建。故原名『江亭』。亭基極高。可以遠眺。有茶肆可休憩。清代末年爲士大夫階級觴詠之所。但自樊山逝後。已經不掛上游人的齒頰。於是文化城外之勝蹟。祇有朝愁暮霧夕伴斜陽。寂寞的度着冷靜的歲月而已。

然而說起。『陶然亭』好像和美人結了不解緣似的。在它的附近。有香妃的埋蛇塚。有新文學作家評梅的塋墓。有賽金花的長眠地。香塚是否可靠。尙屬疑問。可是我們披荊棘。剔蒼苔。把鄰塚前的銘石細讀一下。也覺得淒豔之極文曰『浩浩愁。茫茫劫。短歌中。明月缺中有碧血。血亦有時盡。月亦有時滅。一縷香魂無斷絕。是耶。非耶！化爲蝴蝶！』

評梅。在文壇也很出過風『薔薇月刊』就是他的主編。至於賽金花歷史。知道的人很多。她死後的瘞玉處。就在『陶然亭』之旁。和香塚距離不遠潘毓桂所撰之墓碑。屹立墓前。其銘如次。『王嬙賢美。以存漢祚。靈飛碎容。用伯夷禍春明塊土。窮邊卓色。一例千秋。先後映輝。嗚呼休哉』。陶然亭在前爲士大夫觴詠之地。現則籠罩於愁雲慘霧中。連靈飛新塚也許有『魂兮離依』之歎吧。（策之）

這樣造成偉人

卡非爾德 ·淵田忠良·

【小傳】美國的大總統（一八三一－一八八一年）生於山中農家。後成大總統性篤實。而瞻衆望。後被惡徒暗殺。

【主論】須奮敏破衣的少年將來的偉人傑士都在這裡。

在美國奧哇意奧州的鄉下。一間草房裡。發出了呱呱的叫聲。更是在幼年時代。因爲窮。莫有錢買鞋長久的光着腳走的時候多。然而辛苦勞後終成美國第二十代大總統的。皆母斯卡非爾德。眞是一位最懂人情的大政治家。

在地方視察。旅行出發等時。因受地方政治家們懇請。不得已。就是出席宴會。或者出席什麼集會。而他總也不能離忘的事情。那便是他自己青年苦學時及他當小學教師。管理那羣小孩的事情。

當小學校教師的他是熱愛着他的教子。就是他任大統領之後。也是對看小孩這件事。自以爲最快樂而有趣的事。

有一回。他視察出發的時候。那羣淘氣的孩子。就像是。有什麼怪物也似的。集攏來。看着大總統他們一行人。警衛們。以爲不可隨便的。於是便要趕掉這群小孩。然而。卡非爾德卻禁止了他們。且對這群孩子說道。（未完）

春雲如錦 守護大西洋沿岸之德國武士

神皋雜俎

·聖樹小記·

聖樹一名招涼樹。生菲洲南部。枝葉之蔭達百畝地。其大可知。行人至此。皆就蔭憩坐。其葉無風而自動。空氣震盪。習習生涼。剝其幹皮。則清汁汩汩流出。承之以盎。飲之涼沁心脾。行旅者視爲瓊漿玉液也。入秋結實。大似瓠瓜。萬綠叢中。間以纍纍之紅。色殊可愛。土人常擷而煮以爲食。土人多迷信。謂此樹爲當年夏娃手植。因有聖樹之名。每年七月。土人無論男女老幼。悉來樹下踊舞。且有遠道趨至者。擊鉦鳴角。羣呼『飛靈』。其聲震天地。『飛靈』者上帝也。謂以此祈幸福耳。（公冶）

千山勝蹟拾零（三） ·劉偉華·

▲地質

千山骨體。大部爲岩石。陂陀岡阜間。被以少許砂土。中北二嶺爲花岡岩。南嶺多爲玄武岩。及片麻岩。

▲區畫

千山形勢。由其自然象。可分爲內外二區。如西起湯岡子鞍山。大孤山。北側關家峪。東部丁香峪。轉而南向八盤嶺。關嶺及双塔嶺。則可稱之爲外千山。若五大寺及各道院之所在。則可稱之爲內千山蓋千山全形如馬蹄然。內千山如蹄心。外千山乃其輪廓也。

▲廟宇

千山廟宇。通稱五寺八觀九宮十二茅菴。五寺又稱五大寺。即祖越龍泉中會大安香岩寺也。相傳俱建自唐代。但文獻不足。亦無可考。今僅香岩寺有元代雪庵和尙碑。猶可徵稽耳。又雙峰寺。飯緣寺。俱位在西麓。合以上五寺則今有七寺。至於觀宮菴之稱。均爲羽流棲止之所。首創者爲無量觀。建於有淸康熙之世。支分派衍。遍布山內。現有玄眞觀。普菴觀。慈祥觀。鳳朝觀。圓通觀青雲觀。而仙人台下双龍觀久已頹廢。合無量觀則爲八觀焉。今以菴稱者。則只存南泉菴。洪谷菴。木魚菴。劉家菴。（亦稱 達嘉菴）之四菴而已。其以宮名者。今有五龍宮。朝陽宮。太安宮。西海宮。太和宮。聖仙宮。聖淸宮。斗姥宮。東極宮。之九宮。惜東極宮荒無居人。近已傾圮矣。

珍奇的動物生活 ·瀛海拾零·

·埋卵的海島·

棲於荷屬東印度舍利貝斯島。叫做『馬立歐』的一種鳥。把自己產的卵。將海岸易見陽光的砂子。掘成一米那樣深。埋在裡面。再把埋卵的地方平好。讓別的動物不知道。毫不使之殘有若何痕跡。不久以後。被埋的卵。便因太陽的熱而孵化了。雛自已就能掘砂。飛出到地面上來。從此便能隨便的飛行了。

·傘蟻的菜園·

在美國有一種叫做傘蟻的螞蟻。將樹葉剪切成如小銀幣那樣大小。作成隊伍將此負在自己背上好像是撐着一把傘似的。運到巢裡去。

在這裏他們把樹葉再刻成更細小一些。積成一堆。造成如人頭那樣大小的塚。此塚數個間。用隧道使之聯絡。

不久以後。這些塚因爲日光與濕度的作用。便生一種菌。此菌類遂用做充當他們的食物。如果不生菌。傘蟻就將此塚拋棄。另用樹葉築成新塚。他們住在那裡。食取自然生長的菌而營生活。

·鷹造防空壕·

南阿美利加的巴西。阿馬遜河附近。有一種類似猫頭鷹的鳥。在河岸的涯上掘橫穴以作巢這個巢從上面看一點也看不見。所以免得被鷲等這些可怕的禽鳥所侵襲。這種辦法正和人類爲避免飛機而進入防空壕裡面去。是一樣的道理。

現代流行歌發達史話 四七 ·史簡南·

所望於譜本編輯者

編輯譜本是負有傳遞並提高。音樂。藝術。文曲的大任。然而編輯者們是否忠實了他的職責？

在這十年的出版歷史裏。出版種數形形色色不下千百。尤以近年來的殷盛。可爲蔚乎大觀然而我們若以最古和最新的出版曲譜比較一下可驚的是紙張精了。印刷妙了。封皮圖案越迷人了。然而內容的缺點卻是十年一轍毫未進步

1。幾首舊歌。千篇一律。翻來復去。巧立名目。而且拚命的印刷拚命的宣傳。拚命的高抬售價去欺騙愛奇的青年男女。這簡直是文化罪人。盜賊餘孽。

2、竊陳篇以盜竊。不須明白樂理。更不會去校對。陳篇既誤新篇更誤只有增誤不會減誤以致讀者無法可歌。完全失掉歌譜的意義。

3、印刷裝訂太欠美感。不能調叶內容的藝術風趣。而且多數使人堪嘔。

在這種種條件之下。十年來以作者所見。堪稱完善的譜本一冊絕無至於精妙更是夢想。試問成千成百的編輯者們有一位曾經提唱『投機』而忠實藝術忠實讀者了嗎？

戀君傳 87 ·儒丐·

第二、爲什麼在我夢中所起的一切變化。不能以言語來傳達呢。就因爲有不能言詮的至深恐怖和暗澹的憂鬱在伴隨着的原故。我在每夜裡都是一樣、並且是以爲我自己已由一個岩石的裂縫墜入一個看不見陽光的深淵中、並且越墜越深、似乎無所底止、要想再上來、已是絕不可能的事、雖然我已由夢中驚醒、猶以爲絕望、再也不能上來了、須知這不是比擬之詞、實在是照文字所說的那樣眞確、不過關於此事、我不願意再詳述、何以言之呢、實在是因爲緊跟着富麗美光景所出現的、也就不外是暗黑狀態、而且暗黑的程度、逐次增强、幾乎要使我不得已而自殺、它黑暗得這樣勵厲、當然是不能以言語來形容了、

第三、空間之觀念、與時間之觀念、兩方面皆受了很大的影響、如同建築物和風景什麼的、在我殆不能以肉眼來看它們、我覺得它們太廣太大了、空間一行膨脹起來、其無限擴大之範圍、幾乎難以名狀、可是在空間上、雖云這樣無限制的擴張着、尙不至使我十分陷於苦境、惟獨時間的膨脹擴大、那眞使我煩苦已極、大是無可如何了、有時我在一夜間、覺着已有七十年或百年那樣長久了、又有時於一夜間、好似過活了一千年、即或沒有這樣的感覺時、我也覺得我所經過的時間太長久了、較比常人所經驗的限度正不知長了若干倍、

第四、關於兒童時代的瑣碎事、以及後年已經淡忘的諸場面、不知怎的又都復歸、屢屢被我複習着、但是這些事項、可不能說是我自己想出來的什麼緣故呢、假使我正在醒着的時候、而且還把這些事和人談論着、我也不能承認這些事就是我以往所曾經驗的某部分、話雖如此、如果把這些事項、象直觀那樣把它置於夢境之中、再以種種感情、把它團攏起來、使其展放在我的面前、那末我立刻也能承認它們正是我在過去所曾經驗的事物了、

☆ ☆ ☆

歡娛苦霎短、憂鬱恨更長、一晝夜四六時、無間古今中外、本無長短之殊、我之一日爲四六時、彼之一日、亦爲四六時、然而處境不同、情感斯異、在人正苦其短、在我或怨其長、以狄奎因士言之、方其執金器日飲阿片丁幾、八千滴時、恆至深夜四時、猶不就寢、斯時也、彼於刻漏、必有驚其奇短者矣、何以今日、忽以一夜爲千年、是則由於減除癖好、精神疲憊之所至也、讀彼所記、令人奇駭然、非身受者不知也、阿片一物反豈可輕試哉（譯者）

養身明心（續） 丁樹林

鍊識有道。凡經權常變之理。皆體會於心。則識定矣。識定者權衡有準。鍊膽有道。凡道義剛大之氣。皆充足於心。則膽定矣。膽定者雷霆不驚。（胡達源）

萬物生於神。養於神故聚則强。神王則昌神衰則病。神散則亡（龍啓瑞）。

修其身而後交。善其謀而後動。（楊子法言）

蛛網與衣服

蜘蛛係節足動物。口有顎二對。胸部有脚四對。肛門有瘤狀突起之物。由此抽絲製網。其絲極細。一磅重絲的長度。可以環繞地球一週。

美國的阿爾巴來醫士。平常有一種特性。最歡喜研究蜘蛛的絲。在沒有事的時候。即將網絲放在顯微鏡的下面觀察。用光學儀器去測量它的直徑。這位醫士在自己的花園中。搜集了很多雌性的金黃色蜘蛛和蛛網。他把蜘網的絲。在一個三平方英寸的木製紡絲管圍繞。據他研究的結果。每一隻蜘蛛的絲。可製一百英尺長的絲。每一根絲。是由四股以上的蜘蛛絲合成。每一紡絲管。繞著的蜘蛛絲。約一百英尺長。售價爲八美圓。

他又說。蜘蛛絲是極美麗和柔軟的。一隻蜘蛛可以連續吐出一粒重量的絲。四百五十隻蜘蛛的絲。能夠織成一碼長的絲布。一千八百隻蜘蛛合共的絲。可以織成一件女子的衣服。

這幾年來。阿爾巴來每天總是很小心的在顯微鏡放大鏡下。紡織蛛網的絲和織造衣服。他的微小而又精巧的工具。是他自己運用靈敏的心思製造出來。最近美國有很多人對於蛛絲發生興趣。購買他的精巧工具。作爲研究蛛絲用。至若他的蜘蛛絲網。銷路暢旺。有很多女人買他的絲網。多作頭髮網的裝飾。他因之獲利頗豐云（畢崑崗）

春·人·賦 （文苑）

易實甫順鼎詩格不高。晚年寄情聲色。詩文尤頹放。世盛稱其所爲梅郎曲。詞病乞俗。不足取也。惟見其春人賦一篇。倒讀順讀。皆成文章。且裁玉移珠。色香俱美。眞才人絕作也。文曰『碧水紅牆。淸溪白石。葉葉花花。朝朝夕夕。月占衾寬。春藏襪窄。隔夢偏逢。憑香尙立。翼思飛雙。腰憐抱一。鏡蟾分二。屏疊尺六。稱鬢安花。齊身料穀。襯日娟紅。凝烟媚綠。聽久香眞。看頰態足。凭怯危樓。眠愁暗屋。賸耳將奩。量珠定斛。歡住東牆。妾住西廊。彈箏續鳳。倚翠偕凰。鬢移坐並。花怯愁當。烟柔複壁。水愛橫堦。殘春戲絮。靜夜啼簟。至乃閒鴨空欄。調鶯曲院。雲睡沉沉。春懷黯黯。繡罷先慵。粧成亦怨。瘦管描頻。柔箋寫慣。逗指低絃。回眸去扇。步轉長廊。眠遮霧幔。羅綃將理。寬簾忽燕。若乃玩翠南浦。踏靑東園。半頰羞桃。雙趺相蓮。練湖寫淨。蘭浦呈暄。衣薰似花。錦障如霞。滿蕊影散。紬碧光斜。縷波疊羅。香塵引車。（未完）

南洋的異俗

巴里Pali在荷屬東印度之間。面積僅二二六八方里。人口約三百萬。島上多爲馬來族之土著居民。因四季炎熱。男性終歲不穿衣褲。女性僅圍幾片樹葉。巴里之少男若向陌生之少女求婚。只須以手在少女全身撫摩（惟不能撫雙乳。因該地迷信。謂女人之乳係神所遺賜）少女不羞亦不怒。則彼此二人即可宣告成婚矣？（九如）

◇擬字披露◇

那鴻敏 捷翔 錫先
孫效田 硯農 畝晨
徐慶貴 偉光 希九
宋廣發 健秋 運生
方聚湘 鏡帆 嶽雲
丁寶珊 璧忱 蘊琦

治愈婦人病

敝內人在未結婚時即患月經不準或赶前或錯後月來時或多或少經色粉紅小腹絞痛膨脹甚大四肢酸痛各處診療屢好屢犯屢重自結婚以後諸病比前更重月經三四月不見或一月見數次淋漓不斷月經紫黑或成條塊白帶很多週身痛疼每逢着急或生氣胸膈服悶嘔吐酸水及白沫飲食難嚥肚疼如絞腰痛如折有時麻冷肌瘦結婚多年永未生育各處醫治服過各藥花錢很多病未見效有時發燒終夜不眠頭迷眼黑氣喘心跳面黃日夜呻吟痛苦難言敝人甚爲焦慮幸經利源油坊陳經理介紹玉德堂有婦科良『藥調經育生丸』專治婦女一切病症最有特效敝甚即購買該項丸藥三盒內人服後一切病症逐漸全癒而色紅潤休質健壯月經準確復得一小孩敝感激之餘無以爲酬藉將病癒後聯斤等刊登報端聊申謝悃並介紹婦女患病多年屢治無效及久不生育者速即購服此藥定能愈病生子『調經育生丸』一大盒四十付六元五角小盒廿付四元外埠患病者匯款購藥去信即可玉德堂藥店在奉天大南關大什字街南利長油房胡同支店在奉天北市塲登瀛泉東鄰路北樓房便是

感謝人奉天大和區康泰街二段美華新洗染廠經理 梁治平謹啟

治愈 痔漏淋病

敝人患痔瘡多年初得時肛門刺癢並疼痛偶乾燥每逢大便下血乎多在肛門兩旁長出二個疙瘩內裡有膏腸後又在肛門兩邊長出數個小包疼痛非常不到十天包即潰破流出膿血很多瘡口自封自破各處診治時好時犯此病一年比一年沉重肛腫脹破爛數塊痔管化膿流水惡臭難聞行步困難坐臥疼痛大便時更爲困苦成爲痔漏敝人十幾年的診治受盡針刺刀割之苦服藥無數總無功效春秋更重苦悶亦極閱報見有感謝玉德堂男女痔瘡內服斷根藥（滅痔丸）敝看完報即遣人購來兩盒服後很有奇效藥未服完即將我久治不愈的痔漏完全治愈眞是痔漏之神藥再有敝內弟李世林患病一年多今年又患破傷魚口下疳重尿道腐爛膿水淋漓小便時痛徹心肺夜不安眠服藥很多屢治未愈在玉德堂支店買的『撲毒丹』十付『滋淋丹』十付服後即將屢治不愈的破傷淋病霍然治愈敝等感治愈之恩無以爲報謹將愈病經過登在報端用申謝意並介紹男女同病者購服此藥而同享健康之幸福是敝所願也『滅痔丸』每盒四十付六元五角『撲毒丹』十付五元『滋淋丹』十付五元治男女各種淋病△外埠患病者購藥去信即可△玉德堂藥店在奉天大南街二段八八號支店在奉天北市塲登瀛泉東鄰路北樓房便是

感謝人奉天工業區備號長 田豐年 李世林 同啟

舒肝健胃丸

○因氣困食○胃病良藥

專治、男婦肝鬱氣滯、胃不消化、飲食停滯、時常打嗝、嘔吐酸水、胃腸脹痛、兩脇攻痛、心口疼痛、噎膈轉食、心腹痞塊、嗳氣逆攻、單雙臌症、因氣肝腫、食積、寒積、虫積、氣積及茶塞酒塞心腹各症、服之確效、舒肝順氣、開胃健脾、開鬱化滯、散積消聚、平肝導滯、强健腸胃、潤腸通便、消除煩悶、舒暢氣血、通暢百脈、凡係因氣因食所患胃病無論老幼服之胃病必愈也、

定價每袋一元二角每盒三元◎外埠代理新京天益德慶、濱江天育、大有、龍江德泰、錦和、三江德慶、牡丹江惠存、天福、和□、大連德記、安東各藥房營口成春、

各埠均有售 總行奉天北鐘樓 關東大藥房

實用日語完璧

◎飯河道雄先生著好評忽至十二版

內容之豐富。秩序之井然。用意之周到。以及取材之深切。不但初學者按此可以入門。即精通者亦可以此而借鏡至於由簡入頻。由淺入深。無微不至。無精不到使學者既無煩意生厭之心。而前後絕無倒串之弊。手此書者當知編者之苦心矣。此誠日語書中之完璧。人人必備之寶典也。

菊判洋裝五百九十六頁 定價參圓 郵費貳角四分

內容大要

全書裝成一大巨冊、共約六百頁、分爲七編、△第一編曰預習編、復分九章、此編專使學者熟悉日本字母之發音、列以漢英對照△第二編 曰言語組織法標準編、更分九章二十課、此編可撰爲說話法之標準者、悉揭出之、△第三編 曰平假名編、使知常用文字体△第四編、曰問答法標準分爲九章、此編專撰可爲問答話法之標準者而揭出之、△第五編、曰會話篇、此篇實爲本書之主体分爲十三章九十一課凡百之語言盡行網羅無遺△第六編曰練習題譯解篇、此篇載第四篇以上諸課練習題之譯解、故本編與前諸編悉行對照、無庸師承自課自究、△第七編、曰單語篇、分三十門、日常必須之名辭悉皆提出、併載日本度量衡貨幣考之大要

▲此書精通日語之華人諸公悉心協同編成而校正嚴密務期無誤謬之處且語調流暢毫無不快直譯之感

發售處 大連市浪速町一三八番地 振替貯金口座大連五五番 大阪屋號書店 支店 旅順、奉天、新京、京城

欲裝載重馬車之福音到啦價低廉經濟耐久負有市民熱望之死膠皮帶出現了

本製作所爲經濟研究發明之死膠皮帶現已開始販賣了並有此種死膠皮帶有左列特點

1 價格低廉裝璜美麗
2 能長期使用經濟耐久
3 無修補帶氣之煩惱
4 此車之載量高出其他膠皮車數倍
5 倘將膠皮輪磨之時還能更換新帶倘如大家購之時再請可也

滿洲東亞製作所總代理店

東亞印火補 膠皮帶修理 荷馬車用品 膠皮製品製作 批發處

野村商事 奉天市瀋陽區大西街五段三十五號 電話（二）五四八九番

各種材料庫存豐富

啓者對於製造冰菓開業時期已迫近敝所對各種材料與例年同樣豐富備齊請駕早臨敝會社決不謊言

國益冷凍機滿洲營業所

奉天敷島區康泰街四段二一八號 電話（二）三六六二番

新文化運動

奉公聯盟外廓團体 州文化聯盟新結成
四大部門俾資藝術再建

【大連】奉公聯盟文化部、關於文化新体制確立之第一着手事業、即着始於州內文化團体再編成、與此提唱呼應者、有歌友協會、俳句協會等、此外華道聯盟、造型美術協會、及評論家協會等、最近亦各皆結成、今後更以此各團體再編成、使縱橫間有機的連絡關係鞏固、用爲文化報國基礎、担負新體制一翼、以文化諸團體、結成關東州文化聯盟、俾資州民藝術有以再建、關此各關係側、已皆有受望熱意、故奉公聯盟文化部、更促進共再編、依以爲同文化部之外廓團體、從此展開州之新文化活動、以上各種文化團體併合再編成之後、按左列四部門、整理統合之下、以各部門代表者、設置文化委員會、以此屬於文化部、△第一部科學、技術、思想、教育、宗教、△第二部 藝術、△第三部 保健、體育、娛樂、社會事業、△第四部 滿人習俗問題、婦人問題、兒童文化、其他特殊問題、對同委員會、更明指導方針徹底、及事業實踐圓滑計、行以指示及諮問等、同聯盟結成後、以上列四部門爲基準、更分設小委員會、確立文化部活動、及職域奉公指導等事務、且發行綜合文化雜誌云、

加以完善的檢討云、

宣詔紀念 舉行慶祝式典

【新民】縣當局、爲使日滿兩國、達成永久親善計、對本月二日的訪日宣詔紀念日、照例舉行隆重慶祝式典、同日上午九時、由正副縣長各科股長導引縣署全員、及日滿各機關首領各學校商民、在縣署前舉隆重慶祝紀念式典云、

浴佛節 嚴肅舉行

【營口】本市楞嚴寺廟會已於本月一日開始、一般紅男綠女白叟黃童扶老携幼者途爲之塞、均赴廟焚香祈禱熱鬧異常、爲酬神庥並演大戲、由廟門之正面高搭席棚演唱、而大小商販更林立爭喊呼買叫賣、與路旁乞丐求憐之聲、合腔怪調織成交響雜曲喧嘩一時、佛殿之內香煙縹緲極呈威嚴氣象、滿赤更在西廊施診捨藥、醫師由民生醫院院長王奉周氏擔當、昨三日爲該廟會之正日故自凌晨至暮晚逛廟之人迄未下數萬餘人、上午十時由張市長以次衆信徒參列之下在同寺大雄寶殿舉行參佛典禮、當時情景極呈嚴肅云、

錦省綜合監察
中央派員十二日起實施

【錦州】爲作今後地方政治情況、並綫之考案、而以地方發展情勢、爲考案之蒐集資料、並明符應政府、監察之計畫、茲本年度、最初監察地、以錦州省爲中心、於本月十二日起、亘十六日間、於全省內一致實施、其監察担當者、以松木總務廳次長爲監察使、下分綜合、勞務、警務、商務、農務等之五班、決各按其部門、行澈底之監察、及諸詢等云、

物品配給不按人數
滿人大家庭多分居
經濟統制波及滿人不安之現像

【大連】新體制下、由於經濟統制强化、及生必物資之配給、數千年以來沿習未改之滿人大家族制度、却將波及相當影響、此亦空前怪現像、例如關東州內、總人口中、以滿人居多數、而滿人家庭中、亦大部皆是多族共居、由地域上觀之、關於經濟統制運營之圓滑、以及社會問題等、皆以滿人家庭視爲重要、惟最近由於經濟統制强化、波及滿人大衆以直接的現象、因故擁有多族之滿人大家庭中、竟有分家續出者、蓋由來滿人大衆方面、皆以家長爲中心、希望家族多多益善、更希望年久不分居爲佳、其有唱起分家者、爲滿人最憎惡之風習、最近因生必物資之配給、例如配給糠子等必需品、並不按家族之人數、惟皆按每一戶三双配給之、其如擁有家族六十名以上者、亦與家族三人之小家族、同數配給、此外各種生必物品、亦多按戶配給、因故多家族之大家庭、竟苦於配給物品不足、多族同居、多年未分之大家族、因而分家者、其時有所聞、隨地皆是、此亦不得已之情勢下始打破舊習也、但當局亦將体及此情、對於滿人側各種生必物資之配給方法、亦決

街村長十名任期已滿
依法選舉九名竟蟬聯

【法庫】法庫街長單振綱、孤樹子村長王景武、馮貝堡村長趙鍾英、公主屯村長魯恩佩、依牛堡村長黎仁甫、丁家房村長呼文科、大覺堡村長毛羽書、葉茂台村長趙福五、閣荒地村長吳慶仁、秀水河村長彭耀洲等十名、任期已滿、應即改選、縣公署奉令對於繼任者、依法選舉、被選者經愼重銓衡、除秀水村長任期已滿、依願辭職外、其餘九街村長、均行蟬聯、秀水河新任村長、依法選出該村彭瀛洲接充、以上各街村長、均於上月三十日發令云、

訪日宣詔紀念 佳辰慶祝式

【蘇家屯】五月二日、爲訪日宣詔紀念佳辰、本街慶祝空氣、洋溢街內、晨起各戶一律懸掛國旗、早九時、市街內各機關、學校、法團、民衆等、齊集神社前、舉行盛大拜賀式、以新禱帝室之悠久、慶祝日滿一德一心之昂揚、閉會後、並休假一日、以示祝賀云、

東邊道

通化縣聯合協議會
開催日程分別規定

【通化】協和會康德八年度省內各縣聯合協議會、各就共縣本部所在地、分別規定開催日程如左、

臨江縣　五月一四、一五、一六日、
通化縣　五月一七、一八、一九日、
濛江縣　五月一七、一八、一九日、
柳河縣　五月一九、二〇、二一日、
輝南縣　五月一九、二〇、二一日、
輯安縣　五月二〇、二一、二二日、
撫松縣　五月二一、二二、二三日、
金川縣　五月二三、二四、二五日、
長白縣　五月二三、二四、二五日、

警務廳長 巡視管內

【通化】岸谷警務廳長於本月三日偕小野警察科石垣警務科長等外三名、預定巡視省內各地約一週間、同巡視日程如次、三日自通化出發赴金川輝南、四日赴濛江、撫松、五日赴松樹鎭、臨江、六日六道溝、十二道溝、十三道溝、七日赴長白、八日由惠山鎭經過吉林圖們歸通化、

職域勤務奉仕 日程已行規定

【通化】縣公署當局期昂揚署內職員之勤務奉仕精神、並喚起團體合作觀念計、乃制定清掃勤勞奉仕規律於每月最初之土曜日午後一時起實行、同規律如次、

一、本署廳舍之清掃依本辦法實施之、
二、廳舍之清掃爲昂揚勤勞奉仕精神喚起團體合作觀念、凡本署職員均須擔當不得藉詞規避之
三、廳舍之清掃分廳內及室內清掃於每月最初之土曜日午後一時起實行、但於必要時得由庶務科長或其他科長通知臨時清掃之
四、廳舍清掃之擔當區分如左
1、室內清掃 各科辦公廳由該科股員擔當之
2、廳內清掃
五、廳舍之清掃由各科之科股長指導監督實施之
六、關於廳舍清掃所需器具由庶務科準備之、

興農强化水產
安東新設水產部

【安東】依興農合作社水產部門以强化擴充、之水產資源開發計畫、夙爲水產安東所提倡者、今依興農合作社訓令、興農合作社安東省聯合特設水產部、由中央年內支給補助費五十萬圓、以現從事漁撈仲買加工業者、加入爲部社員、作下部組織、生產指導、共同上市、一元的由省聯担當、可明水產新鮮且便宜二、三成、上市中央市場、並可解消從來對關東州方面流出、及因中間組織複雜性形成之市價騰貴貨品劣薄、又省聯自五月一日、在市內江岸通臨時開設之安東興農合作社水產部門水產物共同販賣斡旋所、近移向大東溝方面云、

節父葬費 獻金國防

【通化】第八軍管區司令部頃由莊河縣呈遞、國防獻金一百圓、原來是一位居住莊河縣、僻隅靑堆子村農民、孫述芳君、現年四六歲、因老父殯天、按古禮舊俗、將有用的金錢、消滅在紙扎樓庫中、孫述芳君洞悉國恩浩蕩、得安居樂業、感激國防勇士、特將父葬節約、獻於國防勇士、鄉農有此見解一般咸爲感激云、

官民實施植樹

【通化】於五月五日之植樹節佳日、通化縣當局動員初等四年以上、中等學校、女子國民高等學校等學生、於龍泉區龍泉旅館附近綜合運動場一帶植樹五十一萬五千株、以求徹底實行綠化運動云、

慶祝紀念日

【寬甸】縣公署五月二日爲意義深遠之訪日回鑾宣詔記念日、是日高懸日滿國旗、由蔡縣長引率全縣職員及各機關各法團學校師生以及商民等約七百餘人、於午前九時齊集縣公署前庭參列之下隆重舉行嚴肅之紀念祝典云、

通化支社 電話開通
通化街雲開區七牌二三
電話 一〇四三番

社會事業視察團
一行已圓滿歸來

【彰武】本縣公署奉省令、派遣街村長高雨亭氏及民間團體代表邱景華二人、參加錦州省社會事業聯合會講習後、由省方引率者、閻澤倫、大谷勇二氏、一行三十六名赴奉天新京、濱江、各大都市視察終了、由奉天驛解散各歸原地、此次視察之結果非常圓滿將來對於我錦省社會事業上、必有一番新的貢獻云（寫眞即該團在奉天北陵撮影）

道德視查團來鄭

【双遼】新京道德總會許事兼視査團團長李趙璧偕同講演主任曲瀛洲鄭士傑女士等、于月前三十日來鄭、視査本邑分會一切事宜、辦理均稱完善、該視査團併在該分會大門傍五所設之講演社內、講演家庭敎育、以及應行之道德等事宜、所有男女聽衆無不傾耳靜聽、每至下課一般聽衆多有不願離座之形態由此觀之足見道德感化人心之深以之挽救世界人心日漸向善、頗可副待該視査團在鄭事畢、於昨日乘下午二時六分北行火車、前往開通視査去矣云、

回鑾宣詔記念
縣方盛大舉行慶祝

【蓋平】本月二日爲我滿洲國皇帝陛下首次東渡回鑾宣詔紀念、意義重大、從此奠定立國永久之基礎一德一心、協和邦交、益趨鞏固、殊値慶祝、是以該日午前縣公署於各機關齊集之下、隆重舉行紀念式典、各學校各團体均行參加、禮畢後、學生分隊遊行街巷、民商高懸日滿國旗、全城彌漫慶祝之色云、

各地瑣聞

△村民送匾額

【昌圖】金家屯鎭石秀麟氏前數年間會任亮中村村長、對於公務、莫不身先率行、克勤克儉、素蒙上峯佳許、近因家事羈身、礙難任職、遂辭請長假、村民等領感村長之德政、頌送匾額（村民愛戴）一方、綢幛數幅、藉資紀念云、

△黃花甸廟會

【懷德】西北距城十五里黃花甸子、有古廟一座、內供關公及三霄之神像、碑碣林立、新修鐘架一座、宏偉堅固、廟周約數十畝、極爲寬廠、於昨二十六日演戲、以酬保佑之神庥、商號趕會、農戶放工、看戲者絡繹不絕、紅男綠女、攜弟抱妹、大有爭先恐後之意、廟內廟外、攤販羅列、燒香還愿鐘磬齊鳴、呼買者叫賣者人聲嘈雜、一連五天、頗形擁擠、熱鬧之況、極盛一時云、

△協劇成績良

【西安】滿洲帝國協和會西安縣本部組設協和劇團、所有團員均爲各機關法團會社人員、成立將及兩個月、經教練張子厚指導、於五月二日宣詔紀念日、爲慶祝宣詔盛典、該劇團特在平康里日昇舞台、彩排公演、於午後六時起、往觀者絡繹於門、成績頗稱良好云、

△車翻砸客人

【阜新】喬山村魏家溝魏俊、老成忠厚、以農起家、可稱豐衣足食、近隱於城內、拴馬車者收入頗豐、致引動伊之斂財之心、遂置馬車一輛其子自己執鞭趕之、各處往返拉座、偶於四月廿七日、正拉赴新邱站之際、因馳驅太速一時未愼、車遂翻過、將客人手腕軋壞、即抬送醫院就診、據醫者云傷頗劇、經人說合、甘願賠款六十元、始行了事、可謂車運不佳、倒霉已極云、

△配給洋襪子

【昌圖】到着本縣已久之洋襪、經關係者妥善研究之下、於日昨開始向民衆配給、各持通賬向指定商號領取、開每戶五人內兩雙、六人以上則三雙、此種辦法、頗欠均衡、此後似有研究之必要云、

△閭山遊客多

【北鎭】縣城西約十二里之遙有醫巫閭山、値此春光明媚、淑景依人之候、一般性好山水之達官貴客騷人士子、乘機遊覽山景瞻仰古聖遺跡者、又日見其夥云、

日滿實業協會總會
八九兩日在連開催
大連橫濱定期航路開設案

【大連】定於本月八九兩日間、在大連開催之日滿實業協會總會、刻間萬端準備、皆告完了、準備參與同會之同協會本部側之月島常務理事、及及高柳主事二人已於一日由東京出發赴大連、此外出席之藤山愛一郎副會長商工會議所諸關係者、亦皆於五日由東京出發、至於內地側、預定提出之追加議案如下、

一、關於滿洲國、並關東州之輸入機構要望之件（京都商議提出）
一、關於東亞必需品輸出組合許可手續簡易化之件（京都商議提出）
一、對滿輸出實業增量要望之件（以上大阪商議提出）
一、橫濱神戶大連間直通定期航路開設之件（橫濱商議提出）

禁僧道私賣廟產

【西安】西安縣當局教育責任者因縣內僧道等甚多、所有各廟內、均有在前者曾有砂等私行賣典等情事、茲爲愼重公并寺廟產業起見、特飭禮敎股長胡維新、除分知各寺廟僧道等遵照外、並定期召開座談會說明禁賣規則云、

春季淸潔掃除期

【西安】西安縣當局警察責任者因天氣已暖、其春季淸潔大掃除、爲公共衛生六重要行政、規定自五月一日起至十日爲人民掃除期間、十日至十五日爲檢査期間、除佈告人民外、並令各區排長分知商民各戶淸掃、期無遺憾云、

街村職員增薪

【綏稜】縣公署鑑於生活程度之昂高、而對於街村各職員薪金之增加、刻已議定、由民生科長張樹霖及行政股長王體興二氏商討之下、即着手進行辦理、在五月一日實施、而增加之金額多者七元、少者四元、按平日服務優良與否、而爲增薪多寡之目標、此舉一出、而欣躍之街村各職員服務之熱心曾超過數倍於前云、

加緊拒毒工作
定期開癮者座談會

【法庫】本縣以普及癮片麻藥斷禁思想、及宣揚康生院設立之趣旨、爲禁煙工作目標、決定由四月份起始、每月巡廻於各管煙所吸煙室內、開催癮者座談會二次、參加者爲管煙所全部員役、禁煙指導教化員、及一般登錄癮者、但癮者中如身體殘疾、或道路較遠者、酌其情形、許可缺席、懇談時聽取癮者之意見、觀察其動向、作成紀錄、以作禁煙政策上之參考、査本登錄癮者、逐次之禁煙宣傳、必有所覺悟、早日戒除、以登壽域、即作健康有用之國民云、

道德分會 開講演大會

【蓋平】本邑東關道德分會、爲期宣揚道德、發揮會體、於三日開講演大會、由京奉總會聘來講演各名流、於道德宣揚之外、並行指導現在人民時局立場、本諸國策向前邁進、發揚東方道德之真義、而謀增進人類福祉、一般男女聽衆、均心領意會、大開茅塞、獲有極大效果云、

爲滿炭運輸便利
擬掘運河直通松花江
街公所召集地方有力者開會

【依蘭】牡丹江西滿炭礦、出產之煤炭、運輸上頗爲不便、査該礦距沙河約十餘里遠、有經便鐵道、運至沙河、再行裝船、經沙河至松花江、才可以直達依蘭、若由炭礦至沙河十餘里、掘成運河、可以直接裝船、由松花運往各處、便利多矣、緣此礦之發展、與依蘭有莫大關係、是以依街人民之要望該礦之發展、極力與滿炭之植川氏連絡、一方面召集地方有力者開會、於本日午後一時在協和會開催會議、將來仍希省方之協助、或可促其實現云、

槍後赤誠 中心校師生獻金

【双城】滿洲軍人後援會双城辦事處、自康德六年七月創辦以來、經職員之努力、官民之協助、成績驚人、凡管內現役之軍人、戰病歿之遺族、無不儘量扶助援護、因之官民各方贊助金、寄附金亦勇躍獻納、昨又有新安村中心校長張瑞霖與學生等節省零用醵得國幣四圓八角、獻納辦事處、作爲援護寄附金、此師生之熱誠殊堪嘉尙、實不愧爲新體制下之新國民云、

防腸窒扶斯須先行
手的消毒再行注射
州廳衛生課促州民注意

【大連】天候漸熱、凡百時疫、將行猖獗、五月一日大連全市一齊施行腸窒扶斯預防注射、最近州內傳染病、發生狀況、爲數逐少、比較往年成績頗佳、査過去發生傳染病、自四月下旬至五月間、爲最多時、且如惡性傳染病虎疫赤痢等亦盛行於此期也、州廳衛生課爲講求撲滅傳染病、庶以積極對策計、對於州民發出如次警告、

預防傳染病、先由州民自覺、待至傳染病猖獗、即狼狽周章、爲時遲矣、所幸本年度傳染病流行期、除再歸熱症依舊蔓延外、虎疫、赤痢、腸窒扶斯等傳染病、未見諸如何傳播、此更望州民進一步自覺、方有此種狀態、査預防傳染病、對於凡所食物應加注意、爲第一步、其次最爲必要者、須常洗手對消毒乃爲大事、手消毒後、完全可防赤痢等此乃最有効果者、再行預防注射、平素茶飯時、先講預防、如斯對於手之消毒、先行之於學校、再行之於各家庭長此以往、一般人習以爲律、久則傳染病、自可遠距他方矣云云、

縣聯開催在即
議題趨重產業經濟

【遼中】協和會縣本部、於各村協議會、遞次舉開完了後、即着手蒐集各村提案、分門別類、加以整理、除合併撤銷者外上程議案計五十五起、現已整理就緒、其主要議案爲鐵道線外之糧價調整、以及生產統制、勞働工資物質配給、治水土地負担問題、要以經濟產業爲議題中心、現正從事於諸般準備、定於月之四五六三日間、假縣署禮堂舉開、其行成頗値重視云、

警備地區內 禁止栽培高稈

【綏棱】本縣爲確保管下治安及强化警備工作、藉以防禦跳梁小醜潛伏起見、決定禁止栽培高稈植物、除令管下各警察署轉知市民外、並各處張貼佈告、以希周知、且本縣介於周山偏僻之域、素爲匪人出入之穴、歷年以來、雖經軍警痛剿之下、匪人遁跡、然猶恐死灰復燃、乃以徹底之預防、完遂治安之大國策、以希剷草除根、永無再患之旨、現以嚴防、茲將其禁種概況如左、

一、鐵道沿線—鐵道沿線路旁兩側三〇〇米（滿尺九九尺）以內禁止種植高稈莊稼、
二、鐵路沿線—警備道汽車道開拓道兩側二〇〇米（滿尺六六丈）以內禁止培植高稈植物、

稅局組調査班
調査事業所得金額

【錦州】錦州稅捐局、爲明瞭各商、本年度全年之事業所得金額、以作課稅標準考案、遂以幹部爲中心、組成調査班、共分九班、每班二名或三名、於日昨開始工作、每至各商、均確實詳査、以免虛僞、而重稅收云、

依蘭縣第一回 日語檢定實施

【依蘭】茲者本縣爲期昂揚、共同研究日語之精神、以求應用於實際、進而發揚普及於全縣民衆、以求建成民族融合沸點、邁進新東亞之建設、爰經決定對於縣下各學校、各街村職員全体、行以檢定致査云、

稅局勤勞奉仕

【公主嶺】本埠公主嶺稅捐局新任局長陳子玉氏、自蒞任以來對於屬下員司力求整頓、每日除執務時間外、並期養成職員之勤勞奉仕精神、當於日昨下令由局長以下每月例須作一次之奉仕、掃除廳院以及辦公室各部整理、勿待假手傭人差使、其勤勞奉仕精神殊屬令人欽佩云、

力謀街政運營圓滑
行政懇談會員任命

【公主嶺】本埠公主嶺街公所新任街長杉岡令一氏自蒞任以來即勵精圖治强化街政、故於本年成立公主嶺街行政懇談會、於每月一日開催、共趣旨以研究街之一般行政、官民一體之運營工作、至於該會會員、以本街官公署長團體代表、及有識者由街長委囑任命之、茲將會員氏名詳記如左、

公主嶺街長杉岡令一、土建協會長清水清一、在鄉軍會長森安忠、農試庶務科長平尾讓夫、滿洲新聞支局下澤猶次郎、日滿商事所長島田斯文、興銀支店長宮原常好、區長代表金亭歟、警察署長篠本正三郎、電電支局長荒木秀治、東亞藥房足立準、公主嶺副街長洪福麟、滿蒙產業植榮達、糧棧組合長小松光治、電業營業所山本千仞、興農合作社內堀齊、吉奉交通中山榮、街囑託醫橋美佐雄、奉每支局長高取惠一、稅捐副局長河井功、郵政局長加藤正吾、馬車組合長和田松之助、區長代表王嘉祿、商工公會長大口靖太、盛京時報滑中心、協會事務長井上早吉、區長代表井本忠一、公主嶺驛長稻森彥左、國民學校長井家豐策、

爲實踐新体制
實施營業檢查
經濟署檢舉咖啡館七家

【哈爾濱】以當此非常時局之下、爲促進市民緊張精神、後支援之强化並自肅自戒之徹底起見、對於所轄一般娛樂情事、在可能範圍內、加以禁止或限制、以期達成新體制之實踐、不料竟有一般業者企圖利巧用朦蔽當局之眼目、而暗中竟作出違反新體制趣旨經緯、經濟署爲徹底肅淸不良業者、保安係對於管內咖啡館等不良業者、加以臨時結果、檢舉咖啡館業者違反者七家、決依各違反情形嚴加懲罰、該署約於各種業者斷乎續檢舉云云、

股長互相調換

【西豐】縣人事當局、爲求股長級人事、適材適所起見、茲發令行以下列異動、各該股長、略將股內事務、稍加整理、即可辦理引繼手續矣、財務科徵收股長中尾一郎、調庶務科理財股長、兼任副司計庶務科理財股長劉承仁、調財務科徵收股長云、

市民負担區費等級 徵收方法力求均衡

◇——最低者年額二圓四角——◇

【大連】市內各區事務、伴同時局關係、激增且繁、尤其生必物資之傳票制實施及興亞奉公運動之展開後、市下部組織之活動、頗堪待望、因故大連市力圖區事務助成强化、本年度特規定經費十四萬一千六百圓、比去年度增加十萬二千六百六十圓、以此市內百十八區、各配置專任事務員一名、每區一個月平均助成百圓、一個年助成一千二百圓、使今後逐次繁雜化之區事務、期有圓滑化、因此助成强化之所致、各區預算、亦皆增加、故一部亦有非難區費徵收不均衡者、對此亦决行適正、同時特規正區費徵收方法如下、

一、十六年度區費預算、自四月一日起至明年三月三十一日間、依收入支出而規定之、

二、區之費用、以區事務助成交附金、及法人或篤志家寄附金、並其他屬於區之收入等充當之、其有不足時、或可徵收小限度之區費、但不許出一般區民募集寄附金、

三、區費之徵、百一定標準必要、即以去年度市稅戶別割之等級爲標準、設以等級、大體依左列比率、定以負担額、即以等級別如下

△一等（戶別割等級自三十一等至三十五等）年額六圓以內

△二等（戶別割自三十六等至四十等）年額三十六圓以內

△三等、（戶別割自四十一等至四十九等）年額二十四圓以內

△四等（戶別割自五十等至五十五等）年額十二圓

△五等（戶別割自五十六等至六十等）年額六圓以內

△六等（戶別割自六十一以下）年額二圓四角以內

浪速町攤攤賣舊鞋 新舊參半令人可疑

大廣場署扭去究查所以

【大連】市大廣場警察署司法係刑事部長岩田氏、於上月念五日下午、奉上峰之命、偕同全員、將浪速町二丁目浪華洋行附近靴鞋攤床商、捕住三十餘名、帶同長短皮鞋等二百二十双、扭往署內、經審訊結果、從中查出竊盜之賍品、爲數不少、至於有否賍物故買嫌疑、尚未眞確判定、刻下正詳細追查鞫訊中云、

大連山東同鄉會 春期會員總會

【大連】市寺內通山東同鄉會、創辦以來、已越十數星霜、經過成績、頗有可觀、今於四月念日、該會會長黃信之氏因屆春例、循依定例必招開會員總會、爰於當日上午十時許、招開全員會議、當場對於收支結算、會務成績有所報告、移時散會、今將該會會務梗概照誌如左、

△收入金八千二百九十八元四角一分、

△支出金六千五百十元五毛、

△收發文書八件（外國願書一件）

△慶弔事項、弔祝詞等二十二件、

△救濟事項發船票百零二件、

△廢食店錢病院費、金四十二元

△施水（夏季街首捨水四處）計二個月

△送還山東故里婦二名

△送還魯籍乞丐四十名

客棧組合改選 正副組合長連任

大連市西崗子客棧商同業組合長、（中央旅館執事）徐伯川氏副組合長裕泰棧執事）武煥臣氏、今於四月二十五日上午十時、在該組合招開全休組合員總會、對於幹部任期屆滿、另行改選事、同衆發表、當時循依往例、仍以投票推選方法、而行選任、結果正副組合長、仍舊連任、查徐氏、精通日語、善於交涉、平素對於組合同人、頗有貢獻、因素孚衆望、此番株聯副關、携手重任、該組合前途發展可知云、

安東神社春祭 官民參加嚴肅舉行

【安東】安東神社春季大祭典、於昨一日午前十一時在萬朶櫻花爭艷競秀之神域舉行、定刻齋主部甲神官以下阿川市長武官代表、柴尾憲兵分隊長、文官代表、江部高女校長、影山警務處長、近藤氏子總代表其他在鄉軍人、電電、滿鐵、各學校一般團體各就定席依次舉行祭祀典禮及參拜至正午祭典告終是日、日鮮滿市民至神前參拜者、絡繹不絕、奉祝氣勢、極爲嚴肅而盛大云、

促進水道建設 委員會已組成

【依蘭】在建設工作下、飛躍發展之依蘭、自去歲在省聯會議、提議之依蘭街上水道設施、曾經省方通過、派員來依查驗、作日又由街公所主催、爲謀促其實現計、召集地方有力者、組成促進委員會、委員長爲關街長、大約建設資金需洋三百萬元、除省方補助街方負担外、由街民需用水者、須先交納大約數項無困難處、五月間省署派員來依覆查、大概情況如左記、

1水源 牡丹江水、菌蟲甚多、不宜使用、以東門外同大火磨之井、及北門內國高校之井及苗圃之井水爲最佳、將來由省署派來技師、查驗後、取其一、則動工掘井矣、

2水管設置 水管安設、須明年、現在設水樓、仍由人工運送、而水樓地點、大約全街共設四處云、

木炭巴斯實用以來 最初之長距離運轉

戰跡觀光車增配木炭巴斯

【大連】例年春季、旅順戰跡之觀光旅客及團體等、指激增、據查去年最多時爲天長節之一日間竟達千人以上、對此運轉之觀光巴斯、雖臨時增配、亦有輸送不暇之慨、本年由於汽油消費之規正、巴斯及普通乘客自動車、已難比去年增配、都交對此、苦無妙策、日內除配置中之汽油巴斯外、將更增配木炭巴斯、此亦木炭巴斯實用以來、最初之長距離運轉云、

淫婦貼錢結情人 被姘夫發覺暴打

蕩婦薛彭氏被迫逃之夭夭

【哈爾濱】道外長春三道街住戶趙華棠年四十許河北省保定府人、來哈有年、以開尖餅舖爲業、因能勤苦耐勞、競競業業、年來生意頗稱發達、積有相當國幣、而趙某因手中有錢、即不堪獨居寂寞、於二年前經友人介紹與孀婦薛彭氏二人無條件同居但是薛彭氏本係淫蕩不羈之淫婦、因與趙某以無條件姘度、無有限制必要、任意早與李某、亂行結交情人、而趙某雖懷不滿、自思與薛彭氏無正式結婚無法嚴厲管束、只得對於薛彭氏苦口規勸、不料薛彭氏以趙某無有管東資格不但對趙某規勸置之不理反且淫蕩更甚、因此夫婦間感情漸趨惡裂、不時發生口角、趙某對其婦雖不能積極干涉、對於薛彭氏一切行動、暗中監視結果薛彭氏因與附近更夫李某通姦情熱、竟將趙某所積蓄國幣二百餘元、悉數倒貼給更夫李某化用、事被趙某發覺、怒憤之下、將薛彭氏暴打並逼迫其將錢交出、薛彭氏見事不佳、故於二十日下午一時許、乘其夫不備之際、逃之夭夭、趙某發覺遍尋無着請求正陽署查找云云、

興農社理事 視察物產狀況

【鳳城】據鳳城縣興農合作社事業部金七理事視察本縣物產之狀況所言、康德七年度極好成績如柞蠶有七億三千萬粒（外有種繭二千五百萬粒）共價值約二百七萬圓可凌過奉天省全部之出產額一億粒以上而鳳陽之繭其品質位全滿之一、次煙草昨歲其量稍少、然品質甚佳、總價值有三百五十萬圓之偉大數字、木炭、年產一萬噸餘、故就其出產物觀之、皆與他省縣相同無遜但於普通作物雜穀類因耕地關係、少感不足、關係亦籌物動計劃由他縣補充之、然總期俱備此點實有考慮必要也、

曹廳長蒞任 發表抱負談

【通化】隨此次中央行政機構之改革、通化省實業廳新任廳長曹鑾元氏、已於上月三十日蒞任登廳、同廳內含商工、農務、建設三科、實爲開發寶庫東邊道之重要推進機關、曹廳長蒞任之初發表談話如次、

此次余就任實業廳長一職、因個人對實業部門並無何等經驗、況學疎才淺恐難勝任、唯希今後各方面多加援助、盡全力以求完成實業報國之使命、目下通化省治安已告確立、今後關於產業之開發實佔極其重要之地位、東邊道當源甲於全國、待開發者尚多、對本省之將來堪可形成工業地區亦極予以莫大之期待、開發產業首在把握民心、今後貫徹官民間之協力、仰賴於弘報關係者實多、最後尚希新聞報紙方面多盡宣德達情之大力爲

修船工人李某 不慎墜江溺死

【哈爾濱】北滿江運局修理船體工人、李在田年二十八歲、於二十日下午一時在松花江中修理船隻一時不慎墜落江中溺死、爲本年度開江最初犧牲者、而松花署爲謀江上保安之安全、現在正積極求對策中、同時並喚起市民之注意、對於船板運及乘船料現進行與關係方面研究中云云、

朝陽學校開校式 於隆重中舉行

【營口】查國家之興隆、社會之繁榮、端賴教育、今當舉國爲新興滿洲帝國之發展、又爲新東亞之建設邁進努力、養成有爲人物之時、營口市由於行政科長尹作賢氏之努力設施、三年之內竟建築厚生、朝陽兩處宏壯之校舍、若是對本市教育之盡力實令吾人感激莫名、頃者該朝陽學校於落成之後經張教育股長之設計及趙校長之經營下目下諸端均已整備、茲當此爛漫之陽春萬物勃發之際、該校特於昨一日由午前九時開始舉行盛大之開校式、當日參加者市公署側計爲張市長、尹行政科長、蘭部工務科長、張教育股長、岡崎視學等、來賓側爲李商工公會長、上田營口花園在滿國民學校長、邢女子國高校長、王協和會市本部員、韓本報社記者、各公立學校長、並同校學生父兄會役員等約百名、準時開式後、諸行完了、於圓滿中閉幕云、

淋病

聚集最効的多角性化学元素

自從來化學元素更又前進數步！

所謂化學元素「蘇爾弗明」一物發見以來、以此元素爲主劑所製之治淋劑、接踵出現、或系一基製劑、或系二基製劑、頗難於其撰藥擇法、但其單一成分的化學療法劑、仍有各種缺點、仍未得以完全成功

本劑『內服根割爾』並非一基（有効於急性淋疾）而非二基（有効於慢性）實係據此兩種化合物之各自相異作用、以獨特的配合法、遂久成功多基性最進步的化學劑、故其性能既較單一化合物、根本優秀數倍、而其收効範圍、異常廣大。

發揮最高限度作用

即對急性淋疾、極惡性淋疾、以及複雜的婦女淋毒各症、以少量內服法發揮化學元素原來的威力、將病原菌由深部病巢、徹底殺除、特別其收吸及循環滲透之作用、較他種任何化學劑神速、故其收効期間頗爲短縮。

絕對防止再犯又致

化學元素第一缺點、爲發生副作用、頭疼、害胃、發疹皆是也。惟於『內服根割爾』不僅絕無此弊、而又因將淋球菌、完全殺除（直接的作用於病原菌）却又培得一種抗菌力、故能絕滅再致之害。

獨自的…三四・服法！

本劑有獨自的服法、即於最初三日連續服藥、後休止四日、此謂衝擊治法、普通症狀、均於此期間內收見止疼、消炎、淨尿等効、慢性極惡症狀亦不出反覆數次、而必收見斷根之効。

夫妻同時患淋症、如若夫治妻未治、妻癒夫未癒、則不免永久互染相致、務以本劑於夫妻相助相互協下、熱心調治、不只其治癒日期非常短縮、而又永絕再犯之險、特別於年輕夫妻、莫可疎慢也。

●藥價

一衝擊	五十四片	壹元五角
二衝擊	一百〇八片	貳元八角
四衝擊	二百一十六片	五元參角
病院大量用	五百片	拾貳元

各地藥房均有出售、倘因缺貨就近難購之時務希向總批發處、直接函購、宜先郵寄藥價、用到貨付款法作爲無効（另外要郵費四角五）

東京市芝區通新町十三番地

總批發處 合名會社 河原商店

振替口座（臨時聯號）東京三三五〇一九

本號專用信箱東京三田郵便局第十五號

內服 根割爾 ケンゴール

日東製藥合名會社製品

A・O 結核免疫素

有馬・青山・太繩・三位博士創製

肺結核係毒延極度死率極高之症、其摧殘人類之生命、勝於戰爭、救人係人不以刀火而已。

敝公司所發賣之AO乃以早期治療防患未然、擁護人類生命爲唯一使命、相信其爲斯界之高峯人類之救星。

中外大醫諸位請速實地、試用以證吾言之匪謬。

AO之優秀特長

一、由特選菌苗之特殊培養所得者也 所以 免疫作用旺盛

一、富有力價之伐克辛（菌擦）也 所以 實用効果絕大

一、不含激刺体質之因素 所以 絕對不伴副作用

一、因屬純粹之免疫因素 所以 能發揮抗病力

一、因屬完全之自然死菌体 所以 用之絕無危險

一、一々經過効力測驗然後發行 所以 藥効永無變改

AO之適應症

一、腺病質虛弱兒童、潛伏結核、淋巴腺腫

一、初期肺結核、肺門淋巴腺炎、肺浸潤

一、肋膜炎腹膜炎之恢復期中期肺結核

一、眼結核、外科結核、皮膚結核

一、尤其是作体質虛弱之兒童、男女青少年之体格增强用、効果顯著

【解說贈閱】

發賣處 須美商店 大阪市東區高麗橋二丁目二十七番地

滿洲經售處

大連市吉野町 大正堂商店

奉天市小西關 佐藤廣濟堂

新京市日本橋通 大正堂商店支店

哈爾濱市石頭道街 旭昇號大藥房

圖們市春風街 圖們新井藥房

患早洩病者收効確實防早洩藥

外用 性美膏 二元 一元二角

精力減退之人必備回春聖藥

桃夢 一圓二角、三圓

奉天加茂町十六番地

木村商行

痔瘡藥 化痔龍散

外敷 痔化膏

○適應症 各種痔瘡痔漏膿血常流大便走血脫肛及一切肛門症…

△函索痔圖說明付郵票四分即寄

△招募各省縣代理

奉天大西關大街下頭路北八十八號

張二多堂藥店

補腎健腦 黑色大補丸

婦科靈藥 活絡調經丸

頭痛聖藥 腦新

醫學博士 藤田宗春先生發明

立止頭痛！靈効如神!!

腦新如遇頭腦疼痛非常難忍時、頭目眩暈神智昏迷時、或讀書過度精神疲倦時及惡醉宿酒未醒時、倘速服腦新可立見奇効、其効若奇、服後三分鐘、頓覺頭目爽快神智清新、苦痛若失、有如夜月秋遊能有心曠神怡之妙、此係腦新爲本劑獨具之特長、且雖連續服用、對於腦神經或心臟胃腸等、決無副作用、亦無影響、孕婦服用亦無害

荒川長太郎合名會社

萬有牌 烏魯日爾片

世界的化學治療劑「蘇爾弗明」因有對於雙球狀細菌（即是淋菌）以及化膿性諸病菌之强大殺菌功能、是今舉世所共認之實事、然而、多半因其服用上之種種異說、至今未得化學元素原來的美滿効果、乃如服用大量之所謂衝擊治法、又如長期服法等、均皆於其結果、未收完璧的成果、轉有發生各樣副作用之弊。

本行早已鑑及於此、經多數臨床實驗的研究、遂茲完成至純「蘇爾弗明」之混合劑「烏魯日爾片」因之於所有化學製品中、獨有本劑、方於人體組織內、毫無遺憾的發揮化學治療劑原來偉効、將淋菌以及化膿菌、徹底殺滅淨除、且因絕無何等毒害發生、故能縮短治療法期間、必得斷根、而防再發之弊。

適應症

急慢性淋疾
中耳炎
齒槽膿漏
膀胱炎
丹毒
面皰
蓄膿症
一切化膿症

萬有製藥公司

輕重淋疾 一服即効

抱含最純分子新化學治療劑

一包 二〇片 一〇〇片 五〇〇片

有名藥房均有出售

介紹營業廣告

運啓者敝號自開業以來深蒙各界惠顧之垂愛而營業隆之日上實爲感謝之至茲爲介紹振興商工業起見謀廣大之俱爾並適合惠顧諸君之雅意乃將出品特別加工精造並將一切貨物亦以貨高價廉之宗旨出售擬左列之物品尤爲特別優良如蒙賜顧或爲介紹及代售則歡迎之至一切手續函詢即時詳告左列

一、出品 三輪車 人力車 自轉車 代貨車

一、特點 輕便耐久 堅固美觀式新價廉

一、庫存豐富 價廉出售 諸事附屬材料及部分品俱全

一、右記諸車打期出售亦可但限市內（三輪車每台自定價額由三百八十元起至四百二十元止材料區分）多買另議

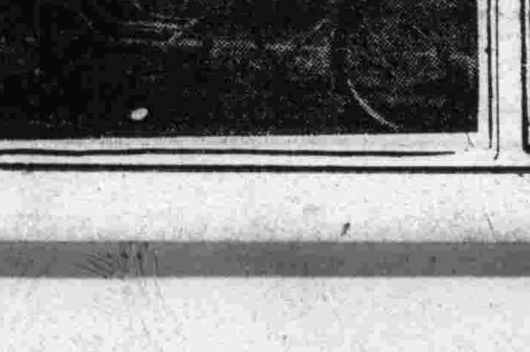

奉天市皇姑區大賓街一段三四五一四

電話三一一七七六番

利昌洋行謹啓

パイロット 自來水筆

使用簡單 構造堅實

鍍金筆頭更輕爽

絕不會發銹折斷

パイロット獨創合金

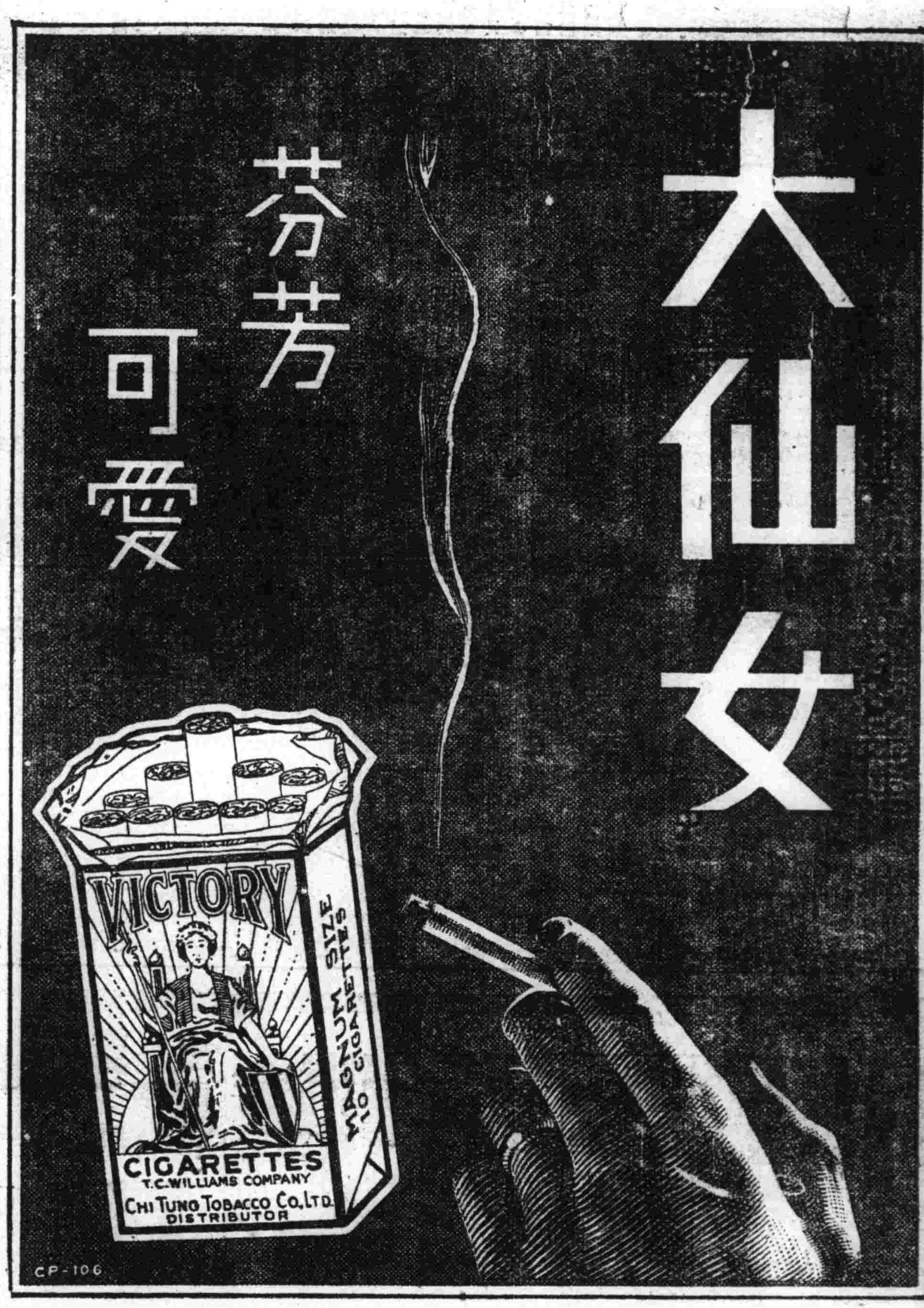

淋病與赤白帶
十年以上者患內服藥二三日至五六日即告大癒
世界獨特的秘藥

京城 都薬房淋薬
百發百中・永久根治・斷然好評

△嘖嘖好評
藥價二圓四圓八圓
マむし藥房
電話(三五)四五五

胃腸病藥 暢胃丸
主治 膨悶倒飽 呑酸嘈雜 腹痛胃痛 氣積寒積 反胃噎膈 嘔吐便秘
大盒壹元貳角 小盒陸角 每袋叁角

開胃健脾 嬰兒消食藥面
主治 停食傷乳 消化不良 腹痛脹悶 嘔吐瀉痢 五心發燒 疳積蟲積
每袋四角 每打四元八角

總分銷
奉天市中街大仁堂馬靜袁監製
各埠藥房均代售 如從函購加郵叁角

專售高尚鐘表眼鏡
青年表行
奉天城内鼓路北

德國白濁斷根專藥
梅濁克星
五淋白濁一盒斷根
特效梅濁剋星
柯爾登洋行
各大藥房均有出售

哈爾濱 道外正陽六道街口 柯爾登洋行

本社廣告事務請通
電話二一一一八九七

◆聲明盒樣◆
今三十週紀念 大贈送 買一盒送一盒 一萬盒為止
理腎健腦補血養身
黑色固腎丸

黑色固腎丸主治
[illegible]
瑞華氏藥行
大生藥店
謹記瑞華氏出品盒樣●

劉氏樂仙膏
主治婦女
經血不調赤白帶下　子宮寒冷　肚腹凝滯　疼痛等症
哈爾濱道外十四道街
老福春堂總售處

專治咳嗽 劉氏金丹
▲主治
咳嗽肺病　癆傷咳嗽傷　痰喘感冒咳嗽等症
定價 每盒一元 每付一角

金剛藥片
◆主治男子虛弱
先天不足腎精虧損老年精衰小便夜頻精神疲倦耳作蟬鳴腰腿疼痛等症

定價國幣
定價 大盒五十片 二元 半打 十一圓
小盒二十片 一元 半打 五圓
外埠各大藥房皆有經售倘無處購買將欵匯寄哈爾濱本藥店無悞原班回寄郵票代價均可
哈爾濱道外正陽十四道街 老福春堂

養血保坤丸
主治婦女調經和血去瘀積去瘀寒去瘀血俱病除淨必能得子無受苦腦請服試之言之不謬此藥人參鹿茸所製成丸研究多載特效
定價每料三元

大連	[illegible]
大連	[illegible]
大連	[illegible]
大連	[illegible]
大連	大同藥房
大連	泰西藥房
金州	華泰藥房
營口	康[illegible]記
營口	康[illegible]記
錦州	康[illegible]記
瓦房店	洪春堂
奉天	中西藥房
奉天	豐利藥房
安東	大生東
安東	[illegible]泰
奉天	大成藥房
奉天	五洲藥房
奉天	新新藥行
奉天	大[illegible]生
奉天	大生藥房
鐵嶺	裕泰東
鐵嶺	和發久
開原	世合堂
開原	[illegible]和堂
開原	[illegible]
四平街	[illegible]
四平街	[illegible]

四平街	[illegible]合
遼源	[illegible]
通遼	和[illegible]
通遼	[illegible]
洮南	永和堂
洮南	[illegible]合仁
公主嶺	三[illegible]
公主嶺	泰和春
公主嶺	[illegible]和順
扶餘	興昌[illegible]
扶餘	慶[illegible]
東豐	榮[illegible]和
新京	同[illegible]
新京	[illegible]
新京	長生藥房
新京	義和誠
新京	中西藥房
新京	五洲藥房
吉林	中興藥房
吉林	五洲藥房
吉林	新興藥房
敦化	中西藥房
延吉	中西藥房
	永和興

總發售處 哈爾濱老福春堂

分館處道外正陽街路北五洲日夜大藥房

育兒兩大問題？
（一）何以使小兒不患消化不良之疾病？
（二）以何制止小兒四季不受感冒之浸襲？
（一）服保赤靈藥片使小兒便導有序强化新陳代謝永不發生倒飽釀酸嘔吐肚痛瀉結及切消化不良之疾患
（二）服保赤靈藥片自然體格强健在發育上不受障碍且能助長抵抗力可免感冒．肺炎浸襲？

服法另有說明
△價目每瓶國幣五角
總發行濱江省正陽五道街 泰華西藥商行
分發行 吉林省城河南大街 墨龍江省南大街

◁本埠各大漢藥洋藥商以及各省各縣藥房均有出售▷

經濟與產業

黃海經濟聯盟總會 開第三回會議
議決經費航空人事等問題

第三回黃海經濟聯盟總會、四日午前十時三十分在大連商工會議所會議室開會、來賓有成田關東局經濟課長、柳井關東州廳長官、別宮南地大連正副市長、細川旅順市長、西澤關東海務局長等二十名、加盟團體、內地側有杉大阪商議副會頭等十七名、朝鮮側伊藤京城商議理事以下十五名、中國側有松崎青島日商理事以下五名、本部側有首藤大連商議會頭以下役員五名、會員二十五名出席、由首藤大連商工會議所會頭致開會辭後、宮城遙拜對皇軍將兵捧感謝默禱後、有柳井關東州廳長官、別宮大連市長、大村滿鐵總裁致祝辭披瀝小川鐵相之祝電後首藤理事長就議長席、對

一、十五年度經費收支決算、

一、十六年度經費收支預算、

一第三回理事會報告書及本部側報告議案第一號

一、大連上海航路向華南南洋延長事懇談之件由提案者本部側說明、第二號議案

一、阪神京城大連運絡航空路新設之件（神戶支局提出）第三號議案大阪部提出關於滿洲中央銀行滙兌買取許可制度之件、分別由提案者側說明皆無異議可決、追加議案有烟台支部提出之、

一、烟台大連航空改善實現之請求、

一、煙濰線急速敷設實現之請求、

一、大連烟台青島間航空路急設實現請求之件對之有神戶支部之質問、結果無異議滿場通過四號議案、

一、役員改選之件（本部提出）一任首藤理事長、十一時四十五分閉會、出席者一同於大和旅館午餐、又對議決議案、由關係主務者分別提出陳情書、以期實現云、

輸入聯盟 事務局改組

【新京專電】輸入聯盟事務局、爲謀局內業務運營之刷新、與事務之圓滑化、將從來之局機構組織、改正如左、擬自一日實施、

一、廢止總務科將總務係、經理係歸乃務局局長直屬、

一、第一統制科之第一部會係、及第二部會係改稱爲第一係辦理纖頭、乳製品、並將第三部會係改稱爲第十係、而爲辦理海產物部門、

三、第二統制科之第四部會係改稱爲第三係而爲乾品、雜貨部門、又一括第五六、七各部會係改稱爲第四係、而爲肥皂、牙刷、琺瑯器之部門云、

四月中重要貨物 輸送極呈旺盛

四月中全滿鐵道貨物石炭、特產及營業貨物甚旺盛、輸送頗爲順調、呈豫想以上之活況、共趟數較上年增百分之七、五、共中特產增一倍豫想減少之木材、較上年增百分之五其他營業貨物較上年增百分之十二、滿鐵社用品有百分之十九之減少、又發送趟數、較上年增百分之三、三、存貨趟數上年度七十八萬四千趟四月末日爲六十八萬一千趟、十萬三千趟運出輸送順調化、發送趟數中特產各較上年有百分七〇、木材百分之五、其他一般營業貨物百分之四、三增加社用品有百分之二十一減少、重要貨物發送趟數如次（單位百趟）

品目	輸送趟數	前年比（△減）
砂利瓦	[illegible]	△[illegible]
大豆	[illegible]	[illegible]
其他特產	[illegible]	[illegible]
野菜	[illegible]	[illegible]
生果	[illegible]	[illegible]
一般農產	[illegible]	△[illegible]
木材	[illegible]	[illegible]
薪炭	[illegible]	[illegible]
畜產品	[illegible]	[illegible]
鹽類	[illegible]	[illegible]
魚公類	[illegible]	△[illegible]
洋灰	[illegible]	[illegible]
麥粉	[illegible]	△[illegible]
穀粉	[illegible]	△[illegible]
砂糖	[illegible]	△[illegible]
酒類	[illegible]	[illegible]
大豆粕	[illegible]	△[illegible]
鐵及鐵製品	[illegible]	△[illegible]
雜貨	[illegible]	△[illegible]

砂利之減少因社用砂利之減少、一般營業砂利與木材皆增加、魚介類輸入減大豆粕腹地油房生產減、鐵及原製品因貨車配給不圓滑、此其減少原因、

商工理事會 於昨日舉行

【大連專電】第十四次全國商工會議所理事會第一日、五日上午十時、在大連商工會議所舉行、到席者有齊藤商工省管理局事務官、柳井關東州廳長官大村滿鐵總裁、鵜飼大連特務機關長西田大連憲兵隊長、別宮大連細川旅順兩廳長、岡田滿鐵理事列席、有來賓二十二名、全國商工會議所理事百一名出席、時屆定刻、一同先向宮城遙拜、對日軍將兵致感謝之默禱、首藤大連商工會議所會頭致開會辭、三浦關東局總長、柳井關東州廳長官、別宮大連市長、大村滿鐵總裁各致祝辭、齋藤商工省臨席官、有所指示後、即以緊急動議、長永大連理事提出、對第一線將兵、拍致感謝電文、已由理事會決議拍發、更對此次出席理事會途上、本月一日在熱河丸船中急逝之新瀉縣長岡商會議所理事池文一氏、以本理事會決議、對該遺族及長岡商工會議所拍發弔電、新瀉理事關於故池氏在船中病態及其他有所詳細報告、出席者一同新故人之冥福、入於議事、先由長永大連理事報告經過後、滿場一致、推永氏爲議長、議長指命會計委員三名、繼之責古和歌山理事、報告上次理事會決議處理及經過、上午之日程告終、因時間關係上、下午日程石橋關東州廳經長、提前講演、石橋部長以關東州經濟現狀及將來爲題、亘三十分間進行講演、正午出席者一同至大和旅館臨席柳井長官之招宴、

由於金融緊縮 各社請求送金認可

【東京三日電】對滿資金供給計畫化下、最近起債市場不活潑、因之在滿諸會社內資金、運用益形拮据、不僅建設資金、運轉關係資金、亦將緊迫、岡田總裁就任後之滿洲國興銀當局、各種金融緊縮之政策、對各社之事業計畫、以金融部門强化重點主義的統制、因之各社對於資金運用、頗感困難、不僅特殊會社、一般各會社爲資金之調達雖避社債及借入金之方法、而皆以增資及付入徵收等、講自己資本運用之方法最近付入徵收會社數每月平均有三十社、又請求增資認可中之會社、有滿洲石油、滿洲鹽業、鴨綠江水電等數社、因之對大藏省依滙兌管理法請求對滿送金認可之會議激增、右述之金融緊張模樣、殊堪注目、

水產主任官會議 今晨在京開幕

第三回全國水產主任官會議、五月五日午前十一時、在國防會館開催、補見農產司長、周水產科長、全國水產關係官約五十名出席、關於左列事項、有所協議、而在六日仍繼行會議、

△諸問事項

水產實行合作社及其他水產團體之助成、及關於一般水產行政康德七年度實施狀況、並八年度實施計畫、漁業取締法之施行、

△協議事項

關於水產立地計畫及水產開發十年計畫事項、關於興農合作社水產部門事業、並關其實行計畫事項、關於水產物配給統制事項、漁業稅捐改正事項

△要望事項

關於漁業取締、水產團體、水產法規水產試驗、水產資源調查漁業用物資配給、漁業開拓民、水產技術員、漁業關係稅捐水產金融、漁港建設事項、

五批發市場 近議統合方法

國內生鮮食料品批發市場中、未由生必會社統合者、尚有撫順、營口、四平街、鞍山、圖們等五市場、關於此之向生必會社統合、五日開統合委員會於生必理事公館、決定之、一日已由經濟部向關係方面通告、關於此五市場統合之諸般具體的方式、於定、即按各市場會社之資產評價辦理、生必收買之實質上的統合、六月一日可完全完了、統合委員會、以經濟部生松商務司長爲委員長、隱岐同物價科長、撫順、鞍山、營口、四平街各市長、圖們街長右各地市場會社社長、乃至常務取締役等、生必側之馬渡經理部長及企畫、經營、市場部總務各課長等爲委員而構成、該委員會同時兼評價委員會云、

勞協理事 難波氏抵任

隨同勞協此次之機構改革、就任爲滿洲勞工協會理事同業務部長之難波星朗氏、已以五月一日付正式發命、而同日抵任云、

錦市商工公會 劉會長已辭職

【錦州】久蒙退志之錦州商工公會、劉達三會長於昨向理事會、提出辭呈、懇准退休、當經理會表決照准、改選會長人選、現正詮衡中、聞有以日系中堅商工業者代表、繼任之說、然尚未正式發表、猶須理事會表決云、

商工新理事長
決定高木氏近可發令

【新京電】商工金融合作社中央會理事、去年五月一日、自該會設立以來、即虛懸斯位、近者經政府銓衡結果、決起用前滿洲中央銀行理事高木鐵三氏、近日中可告發令、按高木新理事長之略歷如左、

高木理事長略歷

氏神奈川縣人、本年五十八歲、東京高商專攻部卒業、入台灣銀行、歷充該行漢口、橫濱香港各地支店經理本店整理部第二課長調查課長兼檢查科課長等、大同元年七月、轉入滿洲中銀、任奉天分行首席駐在員、同分行經理、總行監理科長、康德三年十二月就任該行理事、去年十一月三十日、任期滿了、退任後、歸還東京閑居、以至今日、

日印通商協議 創立總會

【大阪專電】代日印會商準備員會審議日印間諸問題而爲常設機關、由纖維聯合會棉花同業會及棉系布輸出組合三團體組織之日印通商協議會、已於三日在大阪市開創立總會、該協議會乃對於日印通商重要事項之審議研究及將來而舉開者之準備工作爲目的、審議印度向綿製品輸出問題云、

東亞經濟懇談會 改組華北本部

【北京電】東亞經濟懇談會、爲謀華北本部之改組擴充、將華北、主要會社、悉網羅爲會員、對於各社要請加入中、而參加者、日本側華北開發以下各國策會社及三井三菱等民間會社計三十九社、中國側聯銀以下十社及華北主要商會十一團體、五月八日、在北京銀行公會、開第一回會員總會、關於今後具體的事業計畫、有所懇談、

第三回黃海經濟會議舉行之情況

行市（五月四日）

金銀

△銀塊

倫敦　六三留比十分之一

遠卯　六三留比十分之一

紐約

孟買

孟特里爾

△金塊

十一月　六三留比十分之八

倫敦　八磅八先令八分之

紐約　三五弗

滙兌

美日　二三弗四七

美華　五弗四八

英日　一志二片二分之二

英華　三仙六分之二

英美　四弗二仙五〇

英美　三片六分之七

商品

△棉花（前場第一節）

大阪

五月　[illegible]　八月　—

六月　[illegible]　九月　—

七月　[illegible]　十月　—

紐約　一一仙一八

現行　一一仙一四

七月

五月

十月

孟買

卜羅吉

沃課拉　[illegible]留比

高拉　[illegible]留比四分之一

△綿布（前場第一節）

大阪

四月　[illegible]　七月　[illegible]

五月　[illegible]　八月　[illegible]

六月　[illegible]　九月　[illegible]

△生絲（前場第一節）

橫濱

現行　[illegible]　七月　[illegible]

五月　[illegible]　八月　[illegible]

六月　[illegible]　九月　[illegible]

△小麥

芝加哥

七月　九一仙　〇分

九月　九〇仙　八分之一

十月　九〇仙　四分之三

△麻袋

路碼路參

青麻

亞麻

東京短期（單位拾錢）

銘柄				
東新	[illegible]	[illegible]	[illegible]	[illegible]
大新	[illegible]	[illegible]	[illegible]	[illegible]
鐘紡	[illegible]	[illegible]	[illegible]	[illegible]
同新	[illegible]	[illegible]	[illegible]	[illegible]

奉天滿取（單位拾錢）

銘柄				
滿取	[illegible]	[illegible]	[illegible]	[illegible]
新東	[illegible]	[illegible]	[illegible]	[illegible]
鐘紡	[illegible]	[illegible]	[illegible]	[illegible]
新新	[illegible]	[illegible]	[illegible]	[illegible]
滿業	[illegible]	[illegible]	[illegible]	[illegible]
滿纖	[illegible]	[illegible]	[illegible]	[illegible]
同新	[illegible]	[illegible]	[illegible]	[illegible]
營紡	[illegible]	[illegible]	[illegible]	[illegible]
東亞煙	[illegible]	[illegible]	[illegible]	[illegible]
滿東亞	[illegible]	[illegible]	[illegible]	[illegible]
滿洲煙	[illegible]	[illegible]	[illegible]	[illegible]
電業	[illegible]	[illegible]	[illegible]	[illegible]
同新	[illegible]	[illegible]	[illegible]	[illegible]
商工新	[illegible]	[illegible]	[illegible]	[illegible]
新船	[illegible]	[illegible]	[illegible]	[illegible]
電電	[illegible]	[illegible]	[illegible]	[illegible]
同乙	[illegible]	[illegible]	[illegible]	[illegible]
同新	[illegible]	[illegible]	[illegible]	[illegible]
朝取	—	—	—	—
特產工	[illegible]	[illegible]	[illegible]	[illegible]
滿土東	[illegible]	[illegible]	[illegible]	[illegible]
窯業	[illegible]	[illegible]	[illegible]	[illegible]
滿毛	[illegible]	[illegible]	[illegible]	[illegible]
同新	[illegible]	[illegible]	[illegible]	[illegible]
大機	[illegible]	[illegible]	[illegible]	[illegible]
同新	[illegible]	[illegible]	[illegible]	[illegible]
滿工廠	[illegible]	[illegible]	[illegible]	[illegible]
滿化	[illegible]	[illegible]	[illegible]	[illegible]
土木	—	—	[illegible]	[illegible]
東拓	—	—	[illegible]	[illegible]
瓦斯	—	[illegible]	[illegible]	[illegible]
日魯	—	—	[illegible]	[illegible]
大新	—	—	[illegible]	[illegible]
日鐵	—	—	[illegible]	[illegible]
日不	—	—	[illegible]	[illegible]
新督	—	—	[illegible]	[illegible]

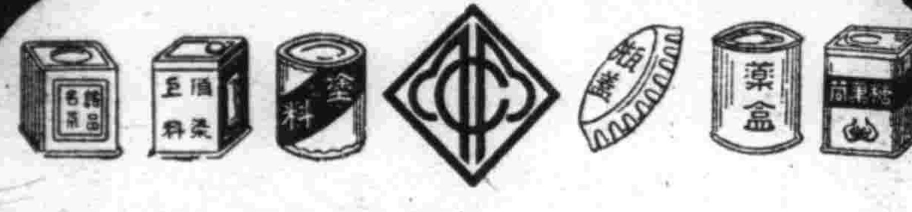

美術印刷 印花皮 鞋油盒 馬口鐵板
專製各種 美術印刷 紙盒鐵盒 物美價廉
各化粧品瓶蓋
滿洲印鐵製罐廠
大連市雲井町一九番地・電話四・〇六三一番

"VANCO"
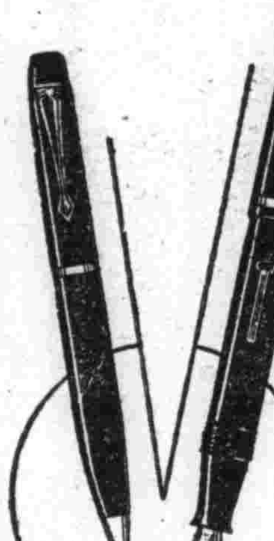

老牌 萬古 自來水筆 兩彩旋筆

各國 鐘表 眼鏡、附屬品 各種萬年筆 批發
大連市吉野町三七番地 合資會社 正美堂 電話二一三五七九番

蓬勃的活動力

吾人胃腸健全、則蓬勃的活動力、堪使能率提高 永亨愉快幸福
仁丹

五金 建築 電氣 材料批發零售價格低廉
世昌隆五金行
奉天市中街路北 電話四、三七二一

奉天市 中央大戲院
李少芳 筱蘭芬
小八齡麟童 李玉鱗 李淑鈴 少泉月樓
早場 三頭 一馬 艷陽樓 琵琶詞 三氣周瑜
晚場 二本 戰冀州 越虎城 探陰山 啞叭打電話
注意演期 五月六日即禮拜二日

大舞台 藝棠
星期二日早場
吳蘭蕊 全部 棒打無情郎
晚場貢獻 邢威明 自編自導自演 頭本 火燒紅蓮寺 紅極轟動聲噪權威
一時 時 時

雲閣電影院
今日公休
明天演 有朋自遠方來 兩部巨片 鴉片

天樂
今日無電休公
明日演 新婚旅行

光明電影院
城內鐘樓南勸業商場內 電話(四)二一八八
今日公休
明日演 巴林殺戮者

亞洲電影院
今日無電休息
明天演 海棠紅

光陸 CAPITOL THEATRE
演期 五日 七日 八日 一六日 無電公休一日
藝華公司豪華巨片 新盤絲洞 汪洋 王龍 主演
加演新央一二四報
新片預告 九日公演 合同記 上海藝華公司出品

天光電影院
九日 七日 八日 三天 六日無電休息
藝華公司有聲巨片 喜臨門 周璇 關宏達 主演
下期換 西廂記

南市場 國際劇場
國泰 GEKITOO
今天 六日 無電 公休 一日
五月七日八日兩天 藝華京艷聲片 舞宮血淚 加演天敏魔術團
五月九日公演 上海新片 藝華公司有聲古裝說部巨片 合同記 李麗華 主演
電話(二)一六二一番

藥王廟住持了如僧 毀譽淩兄觸犯刑法

被警拘究飽嘗鐵窗風味

【錦州】市城內區西舊街、古刹藥王廟、為本市首屈一指之富裕廟堂、住持僧人了如、庶行惡劣、玷清門教規、且有誣毀名譽、欺淩師兄、侵吞廟產種種不法行為、曾一度被其辱恥之佛教會、以其有玷清淨之地、不齒為同道敗類、乃舉事實、控訴錦州市公署、經市警務處、派警察於上月廿二日午後七時許將其逮捕、帶處究訊、茲將其犯罪事實、詳誌於左、

緣起 該惡僧了如、俗名于百川、住於錦縣城北八角台、素行鬼偏、臭聞鄉里、向慕跳出三界外、不在五行中為榮、乃央友人錦市北街毘盧寺、僧人致菴、於康德三年春、介紹於藥王廟、剃度為僧、遂拜彼時、住持僧照缽、為師 乃侍晨奉佛、敲擊鼓、而從事清閑僧侶生活、惟以該六根不淨、野心勃勃、鑒於該廟財產巨大、遂有操把權勢之邪念、蓄謀壟斷、志在吞璞睹供俗家、詎其陰謀洩露、竟被其師照缽窺破、乃於同年冬、將該惡僧、

逐出 同時聲言、斷絕師徒關係、自出之後、不准再入該廟、該僧了如、被逐之後、未掩晶亮禿頭而歸俗家、與其妻共圖好夢矣、不意、住持照缽、自將惡僧趕出心懷為之一暢、孰意於當年冬季、染患重病、延醫調方、藥餌不靈乃致奄奄一息、命將

垂危 當斯時也、該廟管事者、于錦川、了如之三胞弟、以有機可乘、遂暗通消息、再度將該惡僧了如、引來入廟、除執行僧人、晨昏例事外、別無他事、鑑師沉疴之重、祈其速死、未幾、照缽於醫藥之無效下、而竟

圓寂 照例舉行喪儀、厚裝豐葬、俟後於喪畢、而生住持僧位繼承問題、先有照缽徒任了圓、幼小剃髮復受三齋之戒、為清修少年僧人、應為繼承之、特了如蓄意潛越、惟被立長不立幼之古訓所縛、而立了圓為住持、自承繼之後、了如一謀未成、再施二計、於翌四年春乃令師兄了圓、赴新京極樂寺學經、去後、該惡僧遂暢所欲、昌大伸魔手、對於廟宇中財產大權、完全據為己有、惡焰千丈、自鳴得意而其威勢、竟而加到所有房戶身上、一年兩季漲租否則攆令搬家、內有李清林、高輔臣、柏蔭波等不遂其求、多遭該僧之怨、乃將右者各房戶、唆訴警察廳、及日本憲兵、調停結果、惡僧勝訴、好訴黨心倚為特能、潛權告房戶、即訴地戶、總之自此以後、時起訴端、不亂謀、日甚一日、此即該僧、惡德昭彰事實、不意本年二月間城內城隍廟、住持照徹、因病故去、承繼該廟之產、無異議當為其徒、了塵所應享、該僧復垂侵略、意在逐出其從、歸從執掌、當至佛教會、囑令逐趕了塵、作製繼承公事、呈請市署備案事為了塵聞悉、事關承繼產權、乃亦趕至佛教會、以繼該承有人為理由懇保障令、以繼該廟不減香火、該會全體職員、以事有公理、未允惡徒所求、正式確認了塵繼承、了如聞訊、惡氣高沖、趕到佛教會、蠻罵會長偏袒了塵、怒罵職員、濫行職權、強搶公事、跑至北門派出所控訴佛教會違法、幸經派出所長、澈查究竟、得悉個中情形、以其所控、全屬子虛、遂未受理、該僧以謀未成、雖心未死、遂由其幕府、善長調狀之、僧人洗塵、撰狀一紙呈遞法院 惟法院受理後、尚未傳案、而佛教會、全體職員、以該惡僧、敗壞清規、有染教譽、如不設法治辦、其將來之野心、不悉在何地步、咆哮會體、辱罵會長毀壞名譽、種種惡跡、實屬不端、當即呈訴於市署警務處、上者據理後、乃派幹警偵查、未數日已得真像、遂於上月廿二日、午後一時、由特務科日系林廣大警尉、滿系徐警尉、至藥王廟詳查立明了如惡跡、復查出入賬簿、亦多不符、而開始搜檢、竟而搜出銀幣三百數十元、於七時許、乃將惡徒帶處、加以嚴訊供任監守自盜、私置田產協同伊之四胞弟、私掘老和尚、埋藏鐵櫃、所有金銀、私盜俗家、訊畢拘押、以便追究、其他惡行中、當該徒被捕後、該僧師兄了圓、鑒於該僧虐待自己、誣毀名譽揭造是非、擾言姦宿民女等、亦實痛恨、當亦據情呈請、省民生廳矣、查該惡僧、謀產、謗衆、監守自盜、種種犯罪事實、今即被拘、使其飽嘗鐵窗風味、賢明當局、將不能輕輕懲治、將來結果如何、俟為再誌、

丙商統制組合支部 於省商工公會內結成

【錦州】錦省商工公會、為謀丙號商品統制事務圓滑確立、乃向中央側交涉、於錦省設立、丙號商品統制組合支部、專司辦理、輸入承認書、証明書及配給之諸事務、遂經許可、當行籌備、刻已完備即於五月一日、設立於省商工公會內、但支部長之人選、以礙部商工公會理事担任云、

商工公會 常務理事易人

【雙遼】本邑商工公會常務理事溫儀亭、人極誠熱誠、前於事變之際、對於公益事宜、尤具熱誠、前於事變之際、該氏曾任商務會長、彼時因軍警盡行出走、該氏與徐縣長、協力維持地方台安、非常出力、嗣于大同元年成立保甲、又被推為保長、旋于康德五年商會改組、又被推選為理事代理常務理事、茲者該溫理事以事務紛繁、體力不佳、難克勝任、是以告退幾經挽留、無如該氏辭意堅決、已經當局許可、所遺常務理事、職關重要、未便虛懸、故經省署委任荒木弘之氏充之、惟溫理事辭職後、又經業商號推薦為糧棧組合會理事、業經縣當局許可、現已任事云、

為謀今後鐵路福祉 錦鐵開驛區長會議

研討保健輸送工務等項

【錦州】錦州鐵道局、為確謀今後、鐵道輸送上之强化、及旅客福祉之增進等、而于月二、三兩日間、假武道場、召集管內主要驛、區長、開催會議、將於應行研討事項、行充分檢討、其第一日、由午前九時起、為全體會議午後為懇談、第二日、為保健、輸送、汽車、工務營業等之五分科會云、

官民宣傳防火

【通遼】上月三十日由街公所主催、消防隊、協同義勇青年、各學校、各機關首領、滿日官紳、赴各街市遊行、宣傳防火是日大風威烈、各保甲義勇公務員、不避風沙、齊集神社、由于縣長、趙科長、楊署長、日滿要人、在神社前講演、謂天氣乾燥、火警頻發、除消防精益練習外、大家認真宣傳以防未然、前文增盛、東泰隆、若非共同努力、恐殃及全市、次第行結成式始散會云、

疥癬 伯龍氏皮膚外科藥專治疥癬各種皮膚病速揉……永年百藥房

心口疼 伯龍氏心口疼藥主治心口疼痛肝鬱氣滯消化不良等症服後立顯奇效 每打六元・半打三元

腳氣 伯龍氏腳氣藥水主治各種腳氣……每打四元・半打二元

化痔 伯龍氏痔核藥主治……每打五元・半打二元五角

百萬 宣傳中醫用後之効果為證

明、淋病與赤白帶症特効藥京城「都藥房淋藥」(白錠百中)藥價試用二圓半劑四圓一劑八圓一人服用一劑定能痊癒

專賣所 奉天江ノ島町八 マムシ蝮藥房 電話(三)四五五五

新開幕 大連市萬歲街一九七番 電話四〇四五九

興亞旅館

房屋寬闊設備清潔雅緻歡迎光顧招待殷勤取費低廉代辦一切旅行事務非常便宜

招顧主

漢醫孫鎮鈞字秉鄉

前在奉天市內應診十二年山東萊州鈞鄉南寶鼓路漢天照應診

電話四二一七四番

解救 五淋 徹底除濁 絕不復發

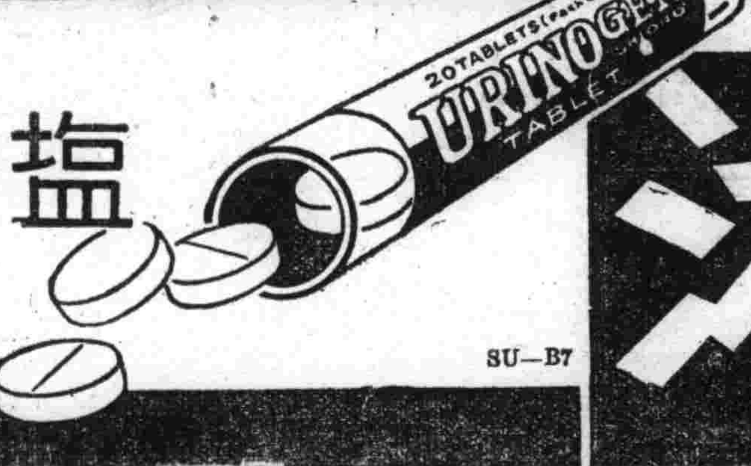

鹽野牌 五淋拿根片

「五淋拿根」片 為有二個 Sulfonamid(磺胺亞密度)基的 最高級治淋劑 對於淋菌之作用 不拘亞急性慢性 極為迅速而且力强通例按四日間之內服 即可停止分泌物 澄清排尿使局部鎮痛消炎 實為向來所有各種治淋專葯所不及

【包裝】二〇片 一〇〇片 五〇〇片

製造發賣元 鹽野義商店 大阪市東區道修町三丁目

奉天大和區協和街

SU—B7

要預防蛀牙!

獅子牙粉

刷牙的根本目的

固然使牙齒潔淨白美,又除口苦口臭以覺爽快,但是,實在要緊的便把口裡尤其牙縫裡的病菌徹底殺除,以免發生牙患特別是蛀牙。

獅子牙粉,為冠於全球之至上上品,常用能使牙齒根本健全以强嚼咀力,完全殺盡口中一切病菌以防蛀牙發生,是絕對必需品啊!

奉天 滿洲ライオン齒磨株式會社

痔漏除根

痔有痔漏痔瘡不外乎五臟六腑濕毒濕熱大腸積血流注肛門凝滯不散發起腫痛刺癢或生小肉疙瘩日久生管破膿流黃水及大便下血痔核好痔犯本氏家傳秘方痔漏除根藥善治痔瘡痔漏不動針刀全憑藥力善根化管內服愈痔丸清淨臟腑滋濕熱外上麝香化痔散消炎生肌長肉凡一切各種痔瘡痔漏經用本氏內服外上藥功效準確定能除根本氏為提名譽起見不惜重資擇選上等珍貴藥料加工配製以救諸同胞患斯疾者除卻痛苦也

愈痔丸 每盒十五付 定價六圓

麝香化痔散 每袋四包 定價二圓八角

朱國瑞處製

奉天市小北城門外西頭電車路北

發賣本舖 國瑞藥店

【外埠函購附加郵費二角】

新式拐杖 骨折脫臼傷筋 瘀血 消炎活血 止疼散腫

上跌打損傷 夜間敷 正骨丹

經驗接骨 手術接臼

堅固耐久 現場救急 隨時出診

漢醫 閆頭卿葯房

奉天市電車路第一商場西

不用暗室 カテイカメラ 特賣宣傳

一、不用暗室手續敏捷

一、幼稚的小學生亦能立影像

各照像機附屬品在內定價

二寸版照像機圓型 四圓五角

三寸版 圓型 七圓五角

三寸版 方型 八圓五角

四寸版 方型 十三圓五角

送料三角五分郵票代貨金九扣計價目表函索須附來郵票四分)

カテイカメラ本舖

吉野洋行

新京東三道街

振替新京三六九三番

全滿歷史最古之專門店

新式帽章 制服鈕釦 優勝旗幟 優勝贈盃 七宝記章 精巧花瓶 商標牌匾 各色徽章

金華號

大連市山縣通

電話(2)六四九七・振替大連一五九八

【本劑之組成】本劑為收斂、消炎、健胃、潤腸、滅菌、防腐、興奮、清涼之有効藥、配合重要藥人蔘、豆蔻、榮養維他命B最合理配製之貴重藥

【本劑之主効】補血、開胃、健腸、消化不良、一過勞、病後衰弱、滋養心身、一食傷、虛弱貧血、頭痛眩暈、惡心嘔吐、醒酒宿醉、痰咳、船車眩暈

其餘對於衛養一般障害發揮卓著効力且幾減由飲食物以及空氣等侵入之穢氣並能撲滅接觸時傳染他項病原菌、扶斯、霍亂、流行性感冒、提起精神之活力、增加體力之消耗心身疲勞並能快感覺爽快、方去口臭清潤口腔芳香、

【本劑為滋養、調整、保健、救急起見所有、惡疫流行時、心神煩悶時、口中惡臭時、使用聲時、執務用功時、疲勞倦怠時、船車旅行時、運動散步時、集會觀劇時、宴會喫烟時、飯前飯後時、訪問接客時等皆可應用之且常服之無罹病之患

奇神丹

口腔殺菌 強壯劑

奉天市朝日區義光街五段 香港上海銀行二階 新義洋行奉天支店

大連市常盤町二八 新義洋行

總批發 新義洋行 大連市常盤町二八

309